夕刊
京城日報
發行所 京城府太平通一丁目三十一番地 合資會社京城日報社

旭町一 ふぐ料理 川長

招魂式の儀終了

【東京電話】秋深く森厳極りなき中に九段の神域に鎭まる護國の英靈一萬三百卅四柱へに神鎭り參らさず招魂式の儀は、十七日午後七時から川岸臨時大祭委員長、鈴木宮司以下各官參列のもとにいとも厳かに執り行はれた、この日全國各地から集まつた遺族は二萬餘名に上り、式は鈴木宮司の祝詞、川岸委員長の拜禮あつた後午後九時大鼓の合圖で境内の燈火は一齊に消され、一入莊厳さ身にしみる中を英靈は本殿に奉安され、宮司の祝詞、委員長を初め參列者玉串奉奠の後拜禮があり、軍樂隊の奏樂、十時すぎ招魂式は滞りなく終つた

臨時大祭第一日

【東京電話】靖國神社臨時大祭第一日の十八日秋雨そぼ降る中を參列の遺族は午前七時頃から早くも續々と參集、午前八時には鈴木宮司以下本殿に參進浄衣神前に御扉を開いて神饌を供すれば、午前八時三十分には板垣陸軍大臣、米内海軍大臣、川岸臨時大祭委員長をはじめ陸海軍各代表は軍装、通常服に威儀を正して拜殿に參集、午前九時勅使掌典伊羅原公は御幣物を奉じて參向、本殿に進み御祭文を奏し玉串奉奠後諸員奉送裡に九時半下向、ついで陸海兩大臣、川岸委員長を始め參列各官の玉串奉奠拜禮あり、引續き陸海軍々隊も順次拜禮終つて遺族の段拜禮を許されたが參拜者はひきもきらなかつた

女子も動員

【香港十八日同盟特派員發】皇軍南支上陸の報に狼狽せる廣東政府は急遽二十歳以下の女子壯丁を動員し、市長自から指揮者となり萬一に備へるため猛訓練を開始したといはれる

遂に廣九線を切斷す
博羅を衝き増城に猛進

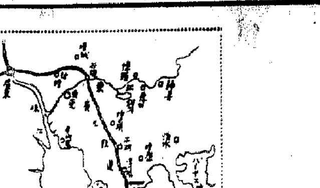

香港特電【十七日發】香港テレグラフ紙が確報として傳へた所によれば、我が淡水占領部隊は十六日夜龍岡を占領、引續き猛進、十七日午前十時ごろ平湖附近で廣九線を切斷、またこれと前後して他の一部隊は樟木東南方に於て同線を切斷した、なほ惠州を占領せる部隊は博羅を衝き増城に向つて猛進を開始した

香港特電【十七日發】支那側に達した情報によると、我が南支作戰部隊は十六日夜半より十七日拂曉にかけ數ヶ所に於て廣九鐵道に到達、早くもこれを利用しつゝ廣東へと猛進擊を續けてゐる

【東京電話】大本營陸軍部十八日正午發表＝敵は東江北岸惠州、博羅道の諸橋梁その他各地の橋梁を燒却し、加ふるに十四日夜の豪雨のため各河川増水せしと道路不良のため前進極めて困難なりしも將兵の士氣極めて旺盛にして博羅占領後も引續き西進中なり

【大本營陸軍部發表【惠州にて十七日同盟特派員發】十五日朝惠州を占領せる我が部隊は進擊を續行、十六日午後三時〇〇、〇〇部隊は博羅を占領續いて前進中

廣九線を爆撃

【香港十八日同盟】我が空軍は昨日來石龍以南の廣九線を爆擊し且いたとの記事を掲げてゐる

つ既に切斷されて居るので完全に我軍の支配下に歸したものと觀察せらる

粤漢線遮斷迫る
我主力〇〇に向け猛進

【香港十八日同盟】外字紙の報道によれば日本軍主力は〇〇に向け西北進中で廣東攻略、粤漢線遮斷は目睫に迫つた

五十萬の廣東市民
奧地に避難を終はる

【香港十七日同盟】廣東來電によれば五十萬の廣東市民は殆ど全部が既に奧地に避難を完了し沙面は目下イギリス陸戰隊及び印度軍が一切の警備に當つてゐるといはれる

皇軍の神速に感歎 外字紙の報

【香港十八日同盟】當地外字紙によれば外人軍事專門家は日本軍の南支上陸開始以來その進擊の神速さに感歎これを久しうしており惠州陥落、東江渡河、博羅占領など進擊の神速さと容易さとは今次全作戰を通して全く顯著な事實であると述べてゐる

廣東市を空襲
軍事施設を徹底爆撃

【香港十八日同盟】中央通信廣東來電によれば日本飛行機〇〇機は十七日前後十回に亘つて廣東を空襲、白雲飛行場その他各軍事施設を徹底的に爆擊し多大の損害を與へた

惠州とは

我軍が占領した古來の軍事要衝 惠州は廣東市の東方百五十キロ、我軍上陸で敵前上陸を敢行せしめたバイヤス灣の沿岸から約四、五十キロの奧で東江の南岸に位し、市街は舊府城、舊縣城及びその中間に出來た部分から成り人口約五萬、惠州府城は明代の築城で周圍千三百廿六丈高さ二丈二尺、城門七ツあり

惠陽縣城（舊歸善縣城）は惠州府城の東に西江を隔てて位し城周九百四丈五尺、高さ一丈九尺、城門四つで市内は商業盛んで東江流域の諸都邑との間に鹽、砂糖、支那船、籐細工等を取引してゐる

東江流域における商業交通の中心地で春秋時代より重要な都たる惠州は軍事的にも極めて重要で、往年の廣東軍と陳炯明と孫文との關係で陳は幾度か此處に立て籠つた

陳は第一次革命に惠州で兵を擧げ、胡漢民に從つて廣東を攻略し廣東副都督となつたが後一九二二年孫文が廣東で中央政府を組織し陳に北伐を要求して意見の衝突を來し陳は遂に兵を以て惠州に逃げ、その後廣東でクーデターを行ひ孫文は珠江の軍艦に逃れ上海に逃亡した、翌年陳は再び逐はれて惠州で政治的終末を告げた市街の西の西湖には東坡建立の跡を留め風光明媚である

九龍國境深圳に
非武裝地域設置を求む

香港特電【十七日發】日本は戰禍が南支に及んだ後も可及的にその影響が第三國人及び一般の廣東人に及ぶことを避けんとするの方針を持してゐること勿論なるも、右の主旨より中村香港總領事は、若し將來香港が食糧品補給に困難を感ずるごとき狀態に立到つた場合、日本としてはこれが補給に與ふ限りの盡力をなす旨この程イギリス當局に申出た、また香港救濟會の英人牧師ハル氏と伊太利人神父バルトルタの兩氏は、香港避難民救濟會を代表し中村總領事を訪問、支那避難民のため九龍國境深圳附近に非武裝地域を設けたき旨その調停方を求めて來たが中村總領事は本省に照會の上、兩氏の斡旋は多とするも、日本に非軍事的地域及び良民を攻擊する意思なきことは日本政府數次の聲明に明らかな處であり、或る地域を限り特別の約束をなす必要はなく或は困難ではないかと思ふと回答した

廣東軍決戰を企圖
増城・石龍線に陣地構築

【香港十七日同盟】當地外字紙の報道によれば廣東軍主力は廣東東方六十キロの増城、石龍を結ぶ線を以て廣東のマジノ・ラインとして堅固な陣地を構築しこの線によつて日本軍との決戰を企圖しつゝある模様である

増城を猛爆

【香港十七日同盟】イギリス側報道によれば今朝來我が爆擊機〇〇機は廣東東方の要衝増城を猛爆全市の軍事施設は猛火に包まれて殆ど潰滅に瀕しつゝあり、更に同部隊は城外にある支那軍陣地構築部隊に對し三百呎の低空飛行から猛烈な機銃の掃射を浴せかけ大打擊を與へたが敵機は姿すら見せなかつた

廣九線切斷 支那側では否認

【香港十八日同盟】支那側は廣九線切斷を極力否認してゐるが、大公報のみこれを確認し作戰上一方的に撤木頭を撤退し我の戰線につ

朝鮮神宮例祭
きのふ厳かに執行

半島の守護神朝鮮神宮の例祭は十七日午前十時から大前に於て執行、前日夕刻來勅使殿に奉祀、禊祓沐浴の上衣冠束帶に威儀を正した南總督は近藤秘書官、林事務官、戸内屬の各隨員を隨へ、長き袴より御奉幣の御幣物を獻じ、李王家御代拜志賀庶務課長、李鍝公家御代拜李範聖事務官の御參列をはじめ、朝鮮貴族總代李埼鎔子、文官總代工藤鐵道局長、武官總代勝尾少將、各道々民總代甘南京畿道知事、京城府民總代佐伯京城府尹等の玉串奉奠あり、參列者は千五百名に及びた赤誠の參列者と共に時局下に意義深き守護神の例祭を終へたが、引續き奉獻殿前廣場で勅使御臨場の下に恒例の直會が催された、なほ十七日正午からは奉獻殿に於て南總督奉納の御神樂十八日午前十時からは甘南京畿道知事、同午後二時からは佐伯京城府尹の奉納にかゝる御神樂が夫々奉奏された、また十八日正午からは拜殿に於て李王職雅樂部員の朝鮮雅樂の奉奏が行はれた【寫眞＝勅使南總督參向】

江南富水の據點
三溪口を完全占領

【三溪口十七日同盟】人見部隊は十七日午前十時支那側が江南富水地區における戰略的最後の切札と頼んだ三溪口に突入正午完全にこれを占領した

中央軍の精鋭 雪崩を打つて潰走

【三溪口十八日同盟】蔣介石の嚴命に全兵舍を打ち込んで必死の抵抗を試みた三溪口の中央軍精鋭も人見部隊の猛擊に堪へかね富面最大の抵抗線たる橋梁を破壊する遑なく敗戰する自軍の屍を乘り越え雪崩を打つて潰走しつゝある

石牛山を攻略

【三溪口十八日同盟】富水戰線の要衝三溪口占領と相前後して十七日午後一時津田部隊は石牛山を攻略更に富面の敵を擊破しつゝ猛追をつゞけてゐる

鳳凰尖を奪取

【龍港十八日同盟】富水に肉薄せる我部隊は十七日午前七時陽新鎭對岸に聳ゆる鳳凰尖を奪取した、これによつて我軍は辛潭鋪より信陽鎭の二里に亘る富水西岸の敵陣地に向つて總攻擊が開始された

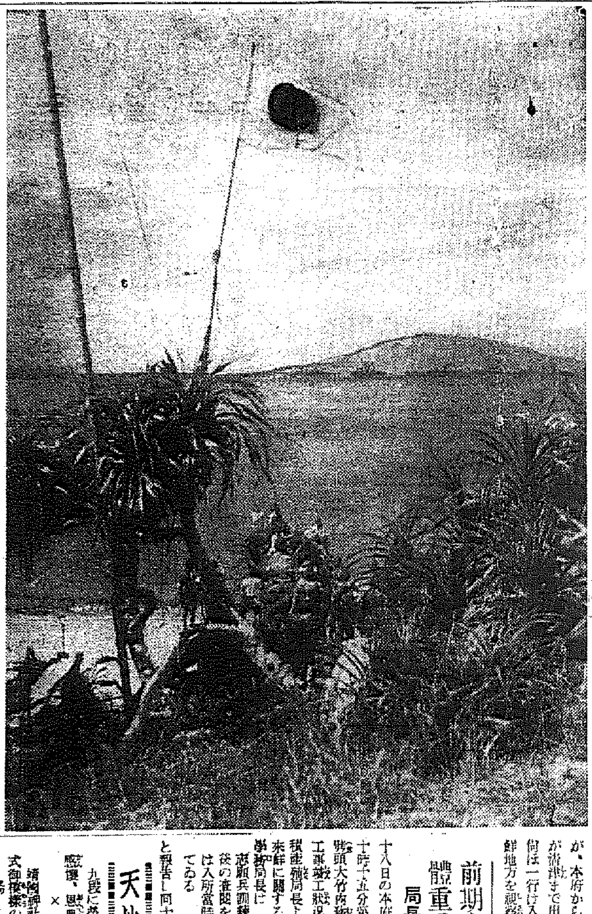

後續部隊續々とバイヤス灣に上陸 【航空便】

西尾教育總監 二十日入城

西尾教育總監は二十日午後二時入城、中村軍司令官を訪問懇談したのち朝鮮神宮に參拜、同夜京城驛發夜行列車で元山地方に向ひ、咸興を經て二十四日再び入城、一泊の上二十五日東京へ向ふ豫定である

顧維鈞 佛外相と會談

【パリ十七日同盟】駐佛支那大使顧維鈞は十七日午後フランス外務省にボンネ外相を訪問、長時間に亘り會談を遂げた、顧維鈞大使は本國政府の訓令に基づき廣東方面に於ける新情勢を報告し、日本軍南支作戰の重大性を述べ、フランス政府の注意を喚起すると共にその態度を打診した模様である

一方郭泰祺駐英大使も同日ハリファックスイギリス外相と會見してゐる點から見て蔣介石政權は南支に於ける英佛權益への影響により英佛共同の對日牽制を狙つたものではないかと見られる

【赤外線】

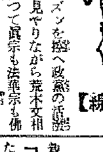

政治シーズンを控へ政黨の活潑な動きを見やりながら荒木文相「宗教だつて眞宗も法華宗も佛を拜む點では同じだと同様、政黨で別れてゐる政黨が戰時下だとて政民が一緒になつて國民精神總動員に乘出すといふのは粗慨なことだし、當然なことでもある。はやい話が釋迦だつてキリストだつて日本に生れりや今ごろはわれわれと同じく日本精神になるよ」としきりにまくしたてい、氣もち【寫眞＝荒木文相】

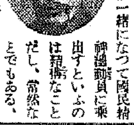

吉野前商相 二十三日入城

吉野前商工大臣は滿洲視察の歸途北鮮を經由、來る二十三日午前七時二十分京城驛着列車で小川大同燐寸重役、千葉滿鐵理事、菊池神戸商議副會頭其他を帶同入城するが、本府からは商工課鈴木事務官が清津まで出迎へる事となつた、一行は入城の上日程を決め西鮮地方を視察することとならう

前期志願兵の體重重くなる
局長會議で報告

十八日の本府定例局長會議は午前十時十五分第三會議室に於て開催、劈頭大竹内務局長より萬頃江改修工事竣工狀況の報告あり、次で穗積殖産局長より吉野前商工大臣の來鮮に關する報告あつて後、鹽原學務局長に志願兵訓練所では前期志願兵の身體檢査を行つてゐるが、體重は入所當時より二キロ重くなつてゐると報告し同十時四十五分散會した

天地玄黃

九段に英靈あり。遺族二萬の感激、恩典にそゝぐ涙は新し。

×

靖國神社より中繼された招魂式御神儀の放送は、全國津々浦々の襟を正さしむ。

×

その日、支那にある海、空、陸のわが精鋭は、神去れる戰友への贐とばかり、占據また占據。

×

南支の態態に、蔣に降る閃電の矢は凄ましとか。しかも彼、武漢のみにこだはつて、廣東をも見棄てる肚らしい。

×

さうなつた曉、イギリスが何う出るか。蔣ならずとも知る。

×

果然、齋藤氏への中立地帶設置案、要するに、支那が頼りないからの案でもある。

×

神宮競技漸く白熱、思想展に押寄せる人波。秋は明朗。

本日夕刊四頁

開花三世相

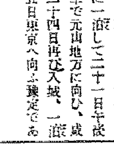

村松梢風作 中一彌畫 「11」

兄（五）

お町が頓狂な聲を出したので母親は、

「どうしたんだえ?」と振り向いた。

「稻葉様の若殿様が、印籠をお落しになつてお歸りになりましたのよ」

お町は印籠の緒を持つて下げ乍ら母親に見せた。

「まあ!」

「お袴を脱いで疊かす時、印籠をお取りになつて下へお置きになつたのを、其のまゝ忘れてお歸りになつたんですわ。阿母さん、どうしたらいゝでせう?」

母親も側へ行つて

「まあ立派な印籠だこと」と眺めてゐる。

「どうしませうねえ、お母さん」

お町は何んだか心配さうである

「どうするといつたつて、もう遠くへいらつしやつた時分だから、今から後を追つ掛けて行かれやしないよ。さうしないでも、仕舞つて置いて上げれば、あちらから取りにお出でになるよ」

「取りにいらつしやるでせうか?」

「それはいらつしやるともさ。お屋敷へ歸つて印籠が無いことに氣が付けば、家へ忘れたことは判つてゐるからきつと近い内に取りにお出でになるよ。御本人が來なくつても、御家來を寄越すか何んとかするだらうから。こつちから返しに行かないでも大丈夫だよ」

それは母親の云ふ通りに違ひないとお町は思つた。それで直ぐ何處かへ仕舞ひ込めば宜かつたけれども、稻葉雅之助が腰に附けてゐた印籠だと思ふと何んとなく移り香でも殘つてゐるやうな氣持がして見事な蒔繪の印籠を手に持つた儘恍惚々々してゐる處へ、表からブラリと兄の左文治が入つて來た。

「あら兄さんが」

「お、阿母さんもお町もゐたか、お變りはありませんか」

「おゝ、左文治、お變りはないかなぞとよく云へたもの、お前は永らく家へも寄り付かず、一體何處を遊び廻つてゐるのだえ」

「ハハハハ、これア歸る早々お叱言は恐れ入る。人間到る處青山ありですかな。ハハハハ、男子には男子の世界があります。女なぞには話したつて分らない」

左文治は母の叱言なども何處吹く風と聞き流し、途中で買つて來たらしい足駄を脫ぎ、懷中へ入れて來た雪駄を取り出して下駄の側へ置くと、悠々と上り込んで、大小を遠くへ投げ遣るやうに置き乍らドッカと胡坐を掻いた。

「兄さん、お歸んなさいまし」

とお町は、持つてゐた印籠を、根付で一寸帶に挾んで、手を突いて叩頭をした。

「うん、お町、お前も變つたことはなかつたか」

「ハイ、何にも變つたことはございません」

「それあ何よりだ。が俺が半年近くも留守にするから、お前一人じやさぞ大變だらうなあ」

「いゝえ」と左文治は、我が妹乍ら見る度びに美しくなるお町の容姿に見恍れてゐる。

「新宿の方へ用足しに行くと途中の俄か雨、漸う雨も止んだから歩いて來たが、途中で聞くと、此の近所の雷が落ちたと云ふから、心配して歸つて來たが、近くへ落ちやしなかつたか」

「大きいのが落ちましたわ」

「さうか、それア恐かつたらう」と云ひ乍ら左文治はフと印籠に眼を付けた。

「お町、其の印籠はどうしたのだ?」

主婦之友十一月號の大盛觀!

山本有三作 新篇 路傍の石
人氣讀書界の總ざらひ 大雄篇! 見逃したら大變です!
巨匠一世一代の大傑作小説!
東西朝日新聞全讀者から白熱的喝采を受け、全國映畫ファンから未曾有の大好評を喚んだ名作の新作! 踏まれても蹴られても雜草の中に伸びゆく少年吾一の魂を見よ!

櫻井忠溫少將作 新肉彈
見よ! 感激の巨彈
思へば三十有七年の昔、旅順の土に迸つた肉彈少將の鮮血が、今再び、皇紅の感激となつて一字一句に躍動した! 何たる生々しい描寫! 何たる物凄い迫力! 支那事變小説の最高峰はこれ!

（額面用）特別謹呈 明治天皇御尊影
北蓮藏謹畫・明治神宮宮司有馬大將謹書
聖徳を仰ぐ畏き御尊影、朝夕奉拜して、一入銃後の護りを固めるために全讀者へ謹呈

四大附錄
冬の衣類編物再生法
今年の冬はこれで安心! 手間も費用もかけずに、上品な和洋服が新しく再生される冬物一切の再生法全集! いづれも圖解本位で誰方にも一目で解ります。家庭經濟、貯金の早道はこれで! 可愛い子供物を特に多數網羅!

懸賞當選 少年少女愛國の歌 樂譜贈呈
銃後の秋に飛ぶ溌剌たる新歌謠! 皇國の明日を擔ふ小國民も母も姉も歌ひませう

十一月の献立カレンダー
美味しくて安くて榮養滿點 主婦之友名物として月々大好評

京城地方 廿一日頃發賣
特價六十錢（送料七錢）
主婦之友社 東京神田（振替一八〇）

黄河の愛弟子へ
恩師は城大小川教授
博士號慰問袋 第二話

北支戰線に活躍中の門弟に、我城大の恩師から研究の代りに博士號を贈つて部隊に歡喜と榮譽の絞を結ぶ麗はしい話題を生んだがこんどは同じく城大外科小川教授教室から今黄河戰線に轉戰しつゝある愛弟子京畿道立仁川醫院外科長高田誠一氏宛にこれも『博士號慰問袋』第二號を贈つて戰陣の話題を賑はしてゐる（寫眞は高田誠一氏）

高田氏は昭和五年城大を出るとすぐ小川外科教室の助手となり、小川教授の指導のもとに『内臓外科における脂肪塞に關する研究』といふ題目を研究すること八年、資料も殆ど揃つて愈々論文作成に熱中してゐる最中昨年〇月召集令狀を握つて勇躍北支に向け出征した十年近くの間寢食を忘れて精根を打ち込んだ研究も紙の如く捨て擲つた同君の研究材料を同窓の友人同外科安野助教授外數君が整理して見たところ實に立派な研究であるので、恩師小川教授が愛弟子に代つて同論文を去る十三日教授會に提出したところ滿場一致で通過した、喜んだ小川教授初め教室員一同は早速電報で『博士號慰問袋』を同氏宛に贈つて祝福したが意外な戰利品を受取つた高田氏もさぞ感激したことであらう

一層奮鬪して 貰へば幸ひ
◇…小川教授語る

小川教授は語る

『實に立派な論文である、私としても十分に自信があつたので教授會に出したら案の定滿場一致通過してこんなに嬉しいことはない、高田君は立派な軍人で實にすばらしい活躍を續けてゐる、博士號の如きあたり前にもらふべき慰問袋だが、こんなのが動機となつて一層奮鬪してもらへば幸ひである』

三四年用の 童謠も募集

本府學務局の教科用の新稿唱歌に當選した光榮の十五名と選には洩れたが佳作品として審査員を感動させた百五十一名の兒童に對し、總督府學務局長は賞狀と賞品（辭典）を贈り、永く表彰することになつた、賞品と賞狀は來る二十五日頃各道知事を通し、受賞者に送達するが、本府ではさらに明年四月全鮮の學校から小學三、四年用の新稿歌詞を募集する

おみやげ 松の實詰

…もは宗の騒ぎを起して南山町、大和町方面の內地人宅五軒から現金百五十六圓外か十八金側腕時計、洋服その他八點を盗み十八日午前一時頃京城新堂町一〇二附近で徘徊してゐるところを西大門署員が逮捕した

京仁一帶に 怪文書
出所を搜査

最近京仁一帶の某實業關係方面に宛て、東京日本商工會議所事務局職員一同の名をもつて事變下銃後統制に緊張してゐる經濟界へ面白くない影響を及ぼすやうな一種不穩文書のやうなものが配布された事を逸早く探知した京畿道警察部では、仁川方面に郵送されたものを全部押收へると同時に東京へ照會したところ、同事務局關係者は全然知らぬとの返答に接し、目下道內各署と協力怪文書の押收へに努める一方內地とも連絡をとつて怪文書の出所を搜査中である

神宮奉贊大會閉幕

祭騒ぎに稼ぐ 寢込みを捕る

三百米の奥坑道で不發ダイナマイトが爆發人夫頭光(?)が…け即死 江原道春川生れ前科一犯金…

男子八百米に 神宮新記錄
全鮮陸上競技第二日

第十回神宮奉贊體育大會も快晴に惠まれ野球、庭球を除いて終了し十七日午後六時から京城運動場で閉會式を擧行した、優勝旗三十數旒、優勝盃六十餘個、全鮮選士の榮ある優勝者に授與あり、會長（全鮮會議長代理）の閉會の辭に次いで君が代吹奏裡に大會旗を降下、茲に目出度く大會の幕を閉ぢた

神宮奉贊體育大會第七回全鮮陸上競技選手權大會最終日の第二日は十七日午前九時より京城運動場に續行無風快晴、競技場の地面狀態もよく、これ等の好條件に選手の士氣を一層と鼓舞して果然各種目に活況を呈し男子三段跳、女子砲丸、同槍投に朝鮮新記錄、男子八百米神宮新記錄を樹立、低調のドン底に喘いでゐた女子競技界にかゝる多大の成果に特記すべきものがあつた、なほ男子の十種競技は日沒のため競技の半ばで中止、十八日午後三時から續行することゝなつた、決勝競技左の通り

◇百米（1）金寂澤（高商）10秒9（2）趙乘燮（養正）11秒3（3）吳圭復（咸商）（4）李…
◇三千米障碍（1）金井仁（京城）10分57秒F
◇八百米（1）武顯文（普專）2分1秒F＝神宮新記錄＝（2）尹斗平（帝商）2分2秒2（3）梁成八（平商）（4）李煥（仁商）
◇高障碍（1）李竟元（府廳）15秒9（2）姜帝求（大東）18秒2（3）安定楨（養正）
◇走高跳（1）金源龍（京城）1米80（2）木村（第一）1米80（3）李京元（…）1米75（4）鄭勳成（京畿）
◇女子砲丸投（1）朴南玉（慶北）8米45（2）沼田（元山）8米34（3）張運姫（新州幸町）8米31（4）吉井（第二）8米74
◇圓盤投（1）朴養圭（府廳）39米79（2）安永淡（培材）34米48（3）金仁鎬（全南）33米91
◇棒高跳（1）秋田泰（鐵道）3米60（2）若林（京城）3米60（3）趙準燮（開城）3米60（4）養德（仁商）
◇四百米（1）…義（養正）51秒
◇…（2）…鐵（普…）2…（3）江原（第一）4米61（4）內…
◇女子走幅跳（1）金基仁（羅南）4米67…78（2）池原（第二）
◇四百米障碍（1）李春榮（遞信）58秒6（2）安定楨（養正）59秒4（3）朴挺起（養正）（4）神邦製（商專）
◇女子四百米（1）柳順姫（春川）1分10秒F（2）徐福榮（元山樓氏）1分10秒7（3）池田（第一）（4）吉村（第一）
◇二百米（1）金敬澤（高商）22秒6（2）趙乘燮（養正）22秒6（3）盧興鉉（普專）（4）令命允（江原）
◇槍投（1）李準龍（京城）50米5
（2）朴承根（全南）49米79（3）鈴木（鐵大）（4）崔漢熾（平南）
◇女子五種（1）李明姫（海州幸町）109點（14秒9—26、擲4米39—29、圓丸7米27—8、走高1米15—23、槍投27米37—18）（2）安東（朝鮮及神宮新記錄）91點（3）藤田（群山）89點（4）小平田（群山）79點
◇五千米（1）崔俊根（鐵道）15分51秒29（2）金德贊（平北）16分29秒8（3）田昌雲（黃海）（4）韓潤變（遞信）
◇女子八十米障碍（1）…（第一）14秒8（2）寺師（第二）14秒9（3）大仁田（第一）（4）關湖玉（同德）
◇女子走高跳（1）內藤シヅ（第二）1米30（2）小林（龍谷）1米15（3）林（第一）（4）李玉子（春川）
◇中等八百米繼走（1）養正（安定楨、高圭復、韓靈變、李興浩）1分34秒7（2）龍中、1分41秒2（3）鎭山中（4）京商
◇女子六十米（1）海本キヌ子（第二）8秒4（2）眞風蘭（慶北）
8秒6（3）辻（第一）（4）宮嶺（全南）
◇女子二百米（1）梁英淳（同德）29秒1（2）金福孝（海州旭町）29秒8（3）清水（海州旭町）（4）三森愛（進明）
◇マラソン（1）柳長春（京城）2時間44分8秒8（2）吳現舶（鐵鐵）2時間44分42秒F（3）金在僖（白光）2時間45分31秒（4）金國培（京城）
◇女子圓盤投（1）山邊アキ子（京女師）25米16（2）金泰伯（海州幸町）23米37（3）李義淳
◇三段跳（1）金源權（普專）13米45＝朝鮮及神宮新記錄＝（2）金源甲（京城）13米61（3）金弘根（養正）（4）北野（成商）
◇四百米繼走（1）養正（安定楨、高圭復、李景羲、韓靈變）44秒9（2）普專、45秒5（3）培材（4）慶南
◇女子二百米繼走（1）第一（津島、佐々木、辻美、大仁田）27秒3（2）第二、27秒4（3）慶北（4）海州旭町
◇十種競技（1）時田勳（鐵道）4883點（前半、2093點、高障碍20秒1—379點、槍投44米12—4…點、千五百米5分42秒7—93點）（2）石川（全北）2133點（3）白龍基（徽文）4582點（4）竹井圭員4472點
◇千六百米繼走（1）養正（安定楨、高圭復、韓靈變、李景羲）3分42秒5（2）京商4分20秒3
◇女子四百米繼走（1）第一（津島、佐々木、辻、北川）55秒2（2）第二、56F（3）慶北
◇女子槍投（1）山邊アキ子（京女師）30米51＝朝鮮及神宮新記錄＝（2）李明姫（海州幸町）23米22（3）金慶順（海州旭町）

池田の甘栗

京城コカ肛門科 京城府黄金町一ノ九二 電話本局②一八九八番

勤勞奉仕で 井戸調べ
藥專校學生

非常時下一朝有事の場合に備へて京城藥學專門學校では安本校長を隊長に勤勞報國隊を結成、十八日から四日間數校學生を總動員して專門の立場から府內約八百餘の共同井戸の水質調査を行ひ、飲料水としての適否或は濾過乃至消毒法によつて、飲料に供し得るかどうかにつき精密な調査をなし、科學的指導を行ふが同隊は安本隊長の下に本部及び指導部を置き百八十名の學生を調査係、試驗係、整理係に分けて、調査係は石田教授指揮の下に府內各所の井水を調査、鈴木教授指導の試驗係は之等の井水につき詳細な水質試驗を行ひ、整理係の手で成績を記錄分類し全員一致して勤勞奉仕の實をあげる筈で十八日午前九時同校々庭に集合して結成式を行ひ、靖國神社臨時大祭の十九日を除いて廿二日まで四日間毎日午後四時まで、角帽の學生によつて七十萬府民の生命の一角に堅固な城塞が築かれることになつた【寫眞はその奉仕ぶり】

覇權養正へ
男子中等庭球選手權

神宮奉贊男子中等學校庭球選手權大會の優勝戰は十八日午前十時から京城運動場コートで擧行された、決勝に進出した養正中と新義州商の大西、金組は何れも第三回伊勢神宮奉贊全國中等大會に出場した名選手である、ゲームは豫想通りシーソーゲームを繰返し新義州商業の前衛大西選手日頃の戰法を巧みにしかへて大膽にモーションをおこし養正組を苦しめたが、後衛金君日頃の猛球が出ず、その爲老巧な養正中軍がつひに六—四で大接戰の後全鮮の覇權を握つた

養正			新義州
金成福	4—1	4	大西
張在潤	2—4	10	金榮錫
	8—10		
	4—2		
	3—5		
	6—8		
	4—1		
	4—0		
	4—2		
	6—4		

トラック禍

十七日午後三時廿分頃京城鍾路五丁目一一五井玉順二男千秋君（ナツ）は同町二七ノ先で京畿楊州郡九里面仁倉里東邦會社トラック＝運轉手相原龍（三〇）に轢き倒され頭部等に負傷生命危篤

人妻家出

京城三坂通一四二自動車運轉手山田初夫（三）の妻サワ子さん（二三）は十三日午後三時ごろ家を出たまゝ歸らず夫から十八日本町署に搜査願

名譽の『子弟章』
出征戰歿軍人家族へ
京畿道で配付の準備を急ぐ

京畿道軍事後援聯盟では事變以來第一線將兵の慰問、出征遺家族の慰問扶助或は傷痍軍人慰安等に努力してゐるがさきに陸軍省では軍人援護記章を制定、また京城府內各町會では『名譽の家』の表札を作成して勇士宅への敬意を表することにしたので、同聯盟では更に長期戰下の銃後における總動員をめざして、今後は出征軍人は勿論戰歿勇士の子弟に對し國民はこぞつて敬意を表しませうと近く出征戰歿軍人子弟章を制定、道內一千七百四十一名に授與することとなり目下圖案作成中である

京城驛の コソ泥防止
警備警官登場

旅行シーズンに京城見學の地方團體客で京城驛はゴッタ返してゐるが、この混雜をねらつてコソ泥が跳梁、十月初め以來五件、驛では一日平均一件を越す有様に本町署では盜難防止の意味から今まで一名の警備員を觀光シーズンだけ增員、近く實施することになつた

與良松三郎氏

【名古屋電話】名古屋新聞社相談役前社長與良松三郎氏は十七日午後一時三十分心臓麻痺にて名古屋市昭和區下山町の自宅にて急逝した、享年六十七

野間清治氏

【東京電話】報知新聞社々長大日本雄辯會講談社々長野間清治氏は十六日午後一時三十分狭心症のため急逝した、享年六十一、告別式は二十日午後二時から三時まで小石川音羽の講談社で佛式により執行、同氏は群馬縣の出身である

京城職業學校 即賣店開催

…町京城職業學校では廿三日午前九時から生徒作品即賣展覽會を開催

今晩のラヂオ

一生＝六時二五分謠曲（東）… 海軍中佐 桑原重遠＝七時四〇分講演（北京）歩兵中佐小林 …＝八時 時局講話（城）根本旭章＝八時四〇分 … 九時一〇分 碁（城）大盤解說

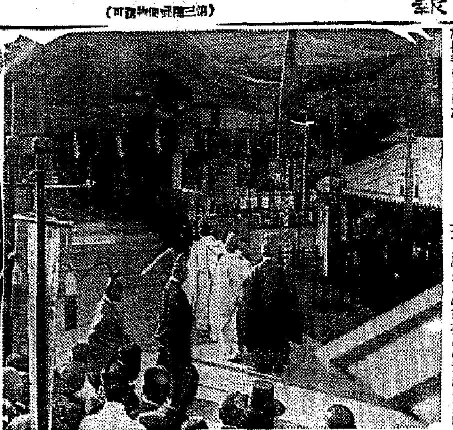

京城神社大祭

勅使甘蔗京畿道知事の參向（右）と南總督の參拜・十八日午前九時京城神社にて

女子中等學校の聯合體操

府內女子中等學校の聯合體操は十七日正午から京城運動場で行はれた、參加人員十五校六千八百名、純白のユニフオームに黑のパンツ整然たる統制の下に一ぱいに擴がつたマスゲームは運動場の韓と咲き滿場の嵐のやうな拍手をあびた

われ等の秋祭
御輦嚴かに渡らせ給ふ

十七日午後七時からの前夜祭に神嚴なる京城神社は、十八日秋晴れの晴れ渡る朝の黎明けそむると共に蕭然たる繪巻を展開、午前八時半から例祭、南總督代理京畿道知事參向の下に例祭を執行、午後零時半御發輦祭に引續き午後一時猿田彦を先頭に古式そのまゝの御神輿渡御に移つたが、戰時下に迎へた今年の京城秋祭は、諸式華美を避けて屋臺各町神輿等は一切供奉せず、御神幸行列の大鳥毛、鉾旗、高張、楯武者、神馬等がしづ〳〵と進む中を各中等學校生徒の武裝隊、在郷軍人、青年團を始め各團體の勇壯な軍國色濃い供奉の下に朝鮮軍樂、雅樂等の奏しき奏樂裡に御鳳輦を御神輿、沿道の府民達へ御神德を垂れつゝ今年は特に新府域の住民にも御神德を頒つべく渡御を延ばし午後八時龍山假御旅所に御安着、十九日は午前九時同旅所御發輦、午後五時還幸の豫定である、この日戰時下に迎へた神嚴な秋とは云へ、さすがに七十五萬府民が一年一度の氏神様のお祭だけに御輦の渡御を奉迎する氏子たちは沿道にあふれ、絕好の秋晴に誘はれて繰出した人の波に賑々しく、オカッパの女の子達も今日ばかりは晴着姿も嬉しげにパッと咲いた萬花の如く終日美しい色とりどりにぬりつぶしてゐた

ネクタイ 京城本町二 ミヨシ

廿日京城府で慰靈祭
あす全國民默禱
午前十時十五分から一分間

今次事變の戰殁者を合祀のため十八日から五日間執行される靖國神社臨時大祭に呼應、京城府でも二十日午後二時から黄金町府民會館に於て慰靈祭を執行、英靈に對する感謝哀悼の誠を表することとなつたが、十九日午前十時十五分から一分間の全國民默禱にはサイレンを合圖に七十五萬府民も一齊に默禱を捧げ、敬虔な銃後の心意氣を示すはずなほ大祭期間中は全戸國旗を掲揚英靈の歸還を送り迎へることになつてゐる

初航海の敦賀丸
ソ聯に拿捕
乘組員の安否氣遣はる

【清津支局電話】既報去る九月十三日福井縣小濱を出帆、浦潮に向け處女航海に就いたまゝ杳として消息を絕つた敦賀丸（三五〇トン）敦賀市松下松次郎氏所有、高松大吉船長以下乘組員十三名の行方については當局で百方調査の上浦潮方面に[illegible]たものと認め外務省から浦潮領事館に照會中と報へられてゐたが、十八日に入つた確なる情報によれば、同船は豫想通り浦鹽で蘇聯官憲に拿捕抑留されてゐることが明らかとなつた、事件直後のことゝて船長以下乘組員の安否は甚く憂慮されてゐる

メガネ 八中村 卸小賣 京城本町二

運ちゃん大虎
酒屋で暴れる

十八日午前一時頃京城光熙町一ノ一五八トラック運轉手金用鎭（二七）が下往十里町一七八國一盛酒屋で酒ひ他の客に暴行してゐるのを、東大門署李刑事に制止され『低級事だ』と喰つてかゝつたが[illegible]

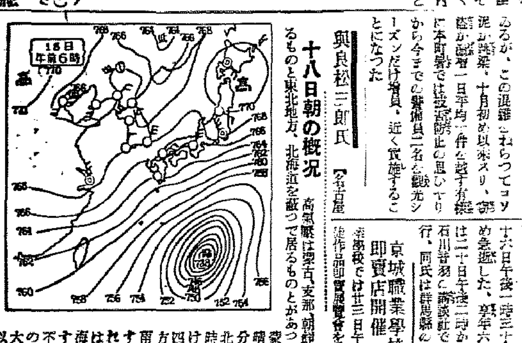

十八日朝の概況

高氣壓は蒙古、支那、朝鮮に擴がつて居るものと東北地方、北海道を蔽つて居るものとがあつて支那、滿洲、蒙古は殆んど快晴、朝鮮も大部分風弱く快晴で北部の一部が一時曇つて居るだけです、內地は四國から關東地方にかけて曇り雨の所もありますが其の他は晴れ勝ちです颱風はラサ島の東方海上にある様ですが未だ詳細は不明です、鮮內の氣溫は北部は大體平年並中部以南は一度乃至四度の低目となつてゐます

天氣豫報（19日）

地方	風	天氣
南鮮 北鮮	北乃至東の風弱く	晴
全北 全南	北東の風	〃
慶北 慶南	北乃至東の風弱く	〃
平北 平南	〃	晴れたり曇つたり
咸南 江原	西乃至北の風弱く	晴
黄海 京畿	〃	晴れたり曇つたり

仁川の潮時（19日）

	午前	午後
滿潮	[illegible]	[illegible]
干潮	[illegible]	[illegible]

京城地方【今晩】晴れ【明日】同じ
仁川地方【今晩】風弱く晴れ一時曇り【明日】風弱く晴れ
京城氣溫（十七日）最高十九度六最低五度一（十八日）[illegible]正午十五度九

ヤパンモア
パパインー酵素應用・藥用クレーム
藥用 パパヤ洗粉
○見本…郵三錢切手
○洗粉 四十錢
○クレーム 一號一圓五十錢 二號（强度）二圓
東京市神田區松住町 株式會社 杉田商店
色白り（いろじろ）
若々しい美肌を作り そしてその柔肌から にきび・そばかす しみを取りたい爲
やたらに——あんまり効きもしない物をいくら根氣良く使つても無駄が多いばかりです。却つてどうかすると大切な肌を傷つけてしまふ。アモンパパヤは強力な脂肪分解素と色素分解素を主劑とした、專門醫師だから根強い愛用者が次から次へと効能を宣傳して下さる。姉妹品の洗粉を使へば鬼に金棒

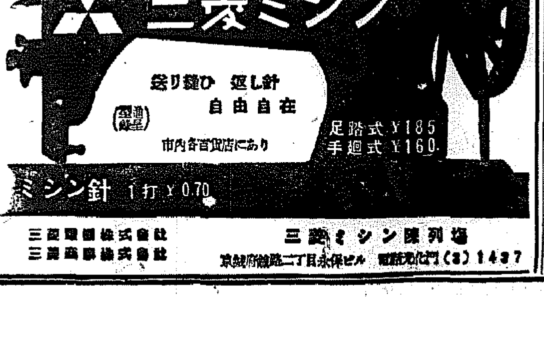

松浦整形外科 醫學士 松浦升男 黄金町三ノ一二五 電話本局七一二〇

謝出火御見舞
本日出火の際は早速御見舞被下難有奉謝候御厚情を以て當類には何等支障無之候間何卒御休心下度乍略儀以紙上厚く御禮申上候
東四軒町五六 谷岡五三郎

謝近火御見舞
東四軒町三一 渡邊信治

夫 長夫儀永々ラク病氣療養中ノ處遂ニ十八日午前五時永眠仕候生前ノ御厚誼ヲ辱シ茲ニ御通知ニ代ヘ謹告仕候
追而葬儀ハ明十九日午後五時高野山別院ニ於テ相營可申候
昭和十三年十月十八日
京城府本町四丁目三九
妻 久富ヒサノ
親戚 後藤光亨
總代 高瀬敏行

長男福敏葬儀の際は御多忙中御會葬被下有難く御厚禮申上候
昭和十三年十月十六日
朝鮮咸鏡北道上三峰
父 津田勇
親族總代 前田政

快男子 (172)

大島伯鶴演　今村恒美畫

海軍ナイフ

仁禮は人知れぬ上海の郊外の隠れ家へ歸つて、李松來のポケットから取つて來た、書類を調べて見ると、三通あつた内、二通は何でもなかつたが、一通は日本の領事館の秘密を認めたものでありました。

仁「ウム、油斷のならぬことだ―この分で見ると、あの李松來といふ奴ばかりではない、まだ他にもスパイが大ぜい入込んでゐるに違ひない、この上はロシアとは、遠からず日本は戰ふ時が來るのだ。ロシアの領事館へ入り込みたいものだが、先頃青龍軒で投げ飛ばした奴が、ロシア領事館の書記では入込むことが出來ぬ―上海はスパイの巣だとおきくがいつたが、全くそれに違ひない、併し、こゝにゐれば、相當の獲物があるに違ひない、イヤ面白くなつて來た―おやぢが、あのおきくには困つたものぢや、あんなあばずれな女には閉口ぢやが、利用するには持つて來いの奴ぢや、先づ當分は卽かず離れず、おきくを利用してやらうか―だがおきくは、悪い女ではないが、雪子やおよしとは比べものにならん、雪子とは同様なせんかつたから、本當の心までは解らなかつたが、本當にこの仁禮といふものゝ精神を解して、心から盡してくれたのは、およしぢやつた、およしは今何所にどうしてゐるぢやら、もう別れて十一年になる、あの時腹にあつた子供は、男か女か、生れた顔を見ずに別れてしまつたが、丁度十一ぢや、大きうなつたらう、日本へ歸つたら、會ひたいものぢや」

元氣は衰へない仁禮、國家の爲めに危いスパイとまでなつて、ロシアと支那の動靜を探つてゐる平九郎も、もう五十の坂を越こてけ、およしや我子のことが懐しくなり、チッと日本のこと、過去のことを想ひ起して、考へこんでしまひました。

あくる日のことでした。仁禮は青龍軒へ來て見ると、昨日のロシア人が二人、眞赤に醉つて、何か罵りながら暴れてゐる。

仁「あなた昨日のロシア人、又暴れてゐるのですね」

グイと二人の腕を押へた。

「ヤア、昨日の支那人、又邪魔するか、手を放せ」

仁「イヤ放しませぬ、靜かにするよろしい、ロシア人亂暴する、よろしくない」

ひよいと手を放したから、二人はひよろ／＼として、椅子につまづいてドターリと尻餅を搗いた。

青龍軒の主人は喜んで、

主人「昨日の且那ですか、どうも有難う存じます、ナニね、おきくを何でも領事館へ連れて行つて、領事館で宴會があるから、おきくに酌をさせるといつて聞かないのです、おきくが腹を立てゝ、ブランスキーの横ツ面を毆つたので、こんな亂暴をしてゐるのです―おきくさん、おきくさん」

「ハーイ……」

裏口へ逃げ出したおきくが、こわ／＼入つて來た。

主人「おきくさん、昨日の且那が助けて下すつたよ」

きく「アレツ、仁……仁禮さん―マアよかつた」

嬉しさうに傍へ寄つて來た。二人のロシア人が起き上がつたが、昨日仁禮に投げ飛ばされた覺えがあるから、打つてかゝる勇氣もない、さりとてこのまゝ逃げて行くのも氣が利かないと思つたか、

ブ「わたしロシア人、支那人には負けぬ、ロシア人には斯ういふこと出來る、支那人に出來るか」

といひながら、ポケットの中から海軍ナイフを取出していきなり上の方へひよいと投り上げて、落ちて來るのを、腕でひよいと受け止めた。

ブ「支那人、おそろしくつて、斯ういふこと出來ぬ、ロシア人少しもおそろしくない」

どうだといはんばかりニヤリと笑つた。

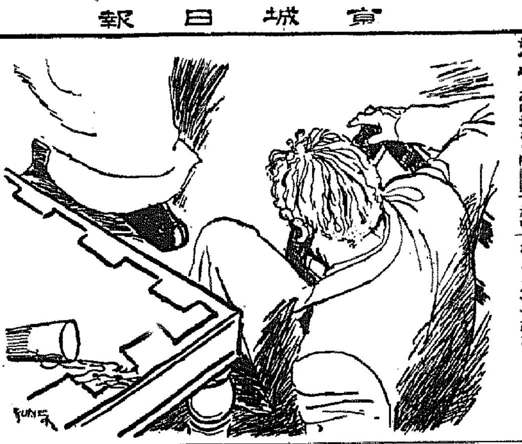

病人と弱い兒には

今津例明博士が西比利亞の胚芽五百倍のビタミンBと多量の天然含有の著効ある保健調味料「イマヅ」ビタ素を ぜひ御用ひ下さい

クロバー レモンクリーム
レモン獨特の漂白作用で垢ぬけて色白く魅力の若肌にする
★お化粧下に★荒れ止め肌荒に★お顔料り拔に★大衆價の美を増す　三五七ン・六〇七ン
クロバー ホヽ紅・口紅
本舗・三榮商會・東京・大阪

パピリオクレーム
古い製法によるバニシングは硬い。
新しい製法によるバニシングは柔かい。
A普通バニシングの方に　B流れ性の方のペニシング各品種・C白粉下に(男小供も)

カゴメケチヤップ

●颯爽と執務、ノーシンのんだ朝●

國産トニクム
積極的強壯劑
ビクラ「フタバ」
VIKURA　VK18
ビクラは身體各細胞に潑剌たる活力を與へ、抵抗力を高め、速に血を増し、心臟を強め、食慾を旺盛にしてエネルギーを充溢し、新陳代謝を盛んにする等、總て一般身體狀態を改善する飲み易き積極的強壯劑なり。
（說明書進呈）
適應症
食慾不振、心身の過勞、作業能率の低下、無氣力、神經衰弱、結核、腺病質、重症後及手術後の恢復期、新陳代謝障害、榮養不良、ホルモン障害、精力減退、不感症、視力減退、四肢冷感、等
【シロップ狀液劑】二五〇瓦 二圓五〇錢　一瓩入 七圓八〇錢
製造發賣元　岡山市紙屋町八十九番地　合資會社 林源十郎商店
（全鮮有名藥店に販賣す）

銃後保健の榮養彈!!
日魯の さけ罐詰
あけぼの印　オーロラ印

製造元・東京 日魯漁業株式會社
發賣元・東京 株式會社北洋商會

にきびとり 美顔水
ニキビ 吹出物にぜひ
ニキビ吹出物に非常によく効くので大評判の藥です。
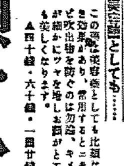
蚤蚊南京虫家ダニ等の毒虫でカユい時
さういふ時にもこの藥をちよッと附けますとカユさ痛さが不思議にとまり、アトがオデキになる心配もないので、お子方のある御家庭ではとりわけ御便利です。
▲美容藥としても……
この藥は美容藥としても比類なき効果があり、常用するとニキビ吹出物を防ぐのは勿論、キメが細かにツヤを増しお顔がとても美しくなります。
▲四十錢・六十錢・一圓廿錢

勇士の遺稿!! 萬感胸に迫るこの傑作を是非お聞き下さい
泪で立てし日の丸よ
筑波高明
タイヘイレコード

衣笠産婦人科
醫學博士 衣笠晃
明治町一丁目一八八
電本5912

武田發賣品
イスラビン 糖衣錠
淋疾 急性慢性
淋疾性(副睾丸炎 關節炎・膀胱炎)
細菌尿・腎盂炎
細菌性腸疾患等
イスラビン糖衣錠の主効分は、最新の深達性殺菌消毒劑(三・六ヂアミノ一〇メチルアクリヂニウムクロリツド)にして、淋菌に對し強力なる殺菌作用を營むと同時に、非特異性刺戟により免疫物質の產生を促し、病原菌に對する抵抗力を增強せしむ。本劑內服の治療的作用は優秀にして靜脈內注射と略同様の効果を收め且つ持續的なり。本劑には特殊錠衣を施せるを以て連用するも胃障碍を認めず。
製造發賣元 武田長兵衛商店 大阪道修町
關東代理店 小西新兵衛商店 東京本町
8E(1)528

補血強壯劑 參茸トニーク

清酒 金剛鶴
ワッショ ワッショ ワッショ
元氣で金剛鶴(オミキ)の ワッショ ワッショ
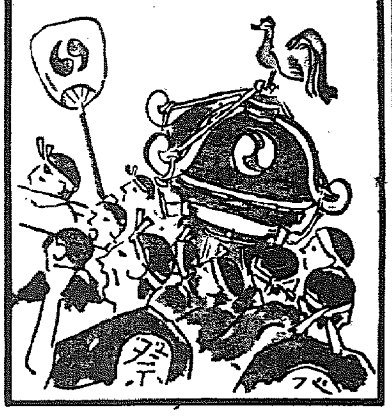

アイエム
チウインガム

談話中口臭！
齒の健康！
口中の清淨！
消化促進！
全國菓子店・タバコ店に有り

スポーツに
疲れを知らないスポーツマン
運動中に！運動後に!!
常用のI・M・チウインガム！

ハイキングに
頂上の制服こそ誇らしいものです
もう一息のお元氣を
アイエム・チウインガムで！

旅行に
奥様の皆様！あなたの
御主人様の旅行鞄に
是非I・Mチウインガムを！

觀劇に
禁煙された劇場でも
爽やかな氣持で面白く觀られる
アイエム・チウインガム！

慰問袋に
戰場の我勇士
I・M・チウインガムかみしめて
突撃突撃！又突撃!!

朝鮮總發賣元　京城寺通路一丁目任家ビル　京城公司　電話光二九一五番
北鮮總代理店　咸興府大和町四丁目　京阪屋　電話一二一五番
西鮮總代理店　平壤府大和町　藤屋本店　電話九六〇番

明治座
十八日より　上映時間表

	一回	二回	三回
ニユース(A)	10.00	2.14	6.40
南海征服	10.22	2.38	7.02
ニユース(B)	11.73	3.51	8.17
愛染かつら	12.00	4.14	8.40

消防時間まで早朝御優待

京龍館
十九日—二十三日
朝日・パテー・ニユース
虎鮫島脱獄
東寶畫報・漫畫
家庭日記（總篇）
12.00 3.25 7.00
12.20 3.45 7.20
1.55 5.20 8.55
2.15 5.40 9.15
(1)二十世紀フオツクス映畫=ワーナー・バクスター・グロリア・スチユアート主演
(4)東寶映畫=大日方傳・月田一郎・千早・久松主演
◎家庭日記後篇=二十六日より公開

浪花館
十八日封切
大朝・讀賣・京日（ニユース）
RKO超特作 ニツの顔（日本版）ウオレス・フオード 主演
新興東京特作品 姉ちゃんは母ちゃん
新興京都超特作 地雷火組
大谷日出夫・歌川絹枝
大歌舞伎三拾錢
午前十一時迄の入場者は拾錢の割引を致します

ワカゲキ
十月十九日より二十五日まで七日間　五〇セン均一
早朝割引三〇セン均一（但開映時間まで）

大朝ニユース	12.30	3.45	7.00	
唱きの木蔭	12.40	3.55	7.10	
大毎ニユース	2.00	5.15	8.35	
綴方敎室	11.00	2.10	5.25	8.45

(二)獨逸ネシアリアンツ特作 パウラ・ヴエツセリイ ウイリ・フオルスト主演
(四)東寶映畫 高峰秀子・德川夢聲・藤原釜足・清川虹子主演

朝鮮郵船定期仁川出帆
東京直行 丸 十月十九日
阪神行 丸 十月廿五日
九州行 丸 十月十八日
大連直行 丸 十月十八日
鎭南浦行 丸 十月廿八日
天津直行 丸 十月廿五日
新義州行 丸 十月廿四日
海州行 丸 十月廿四日
沿岸航路出帆
大連・芝罘・威海衛行 岩手丸 十月廿九日
海州線 隔日 第一京城丸
仙水線 毎日 第一仁川丸
堤川線 毎日 第二朝運丸
發南線 月六回 決定丸
天宜線 月六回 南國丸
朝鮮運送株式會社仁川支店回漕部

京城劇場
十月十五日より二十日まで六日間
漫談、新舞踊、漫藝、奇術、魔術、の粹
辰春會
座員三十餘名大一座
本座興行所作事
自慢也引拔き新舞踊
勝獅子電氣花火仕掛け
應用
大入滿員の御禮として
二十日迄日延
毎夕六時より
入場料特等外五十錢

朝日座
十月十一日初日
本場安來節
鶴島龍子
小奴
大合同會
漫談、漫才
出雲美人軍の總すぐり揃ひ
爆笑漫談大會
今秋に誇る色物豪華版お安い散財で皆様のお疲れを此の演藝で御慰安遊され明日の御奮鬪をお奨い下さい皆様總動員の興行
毎夕六時開演

中央館
大毎ニユース
大ろ八女日記
ブラウンの千兩役者
三家勇三士
毎日晝夜三回興行
第一回 一、〇〇〇
第二回 二、〇〇〇
第三回 七、〇〇〇
十九日より二十日限り本週に限り特別興行として階下大人廿錢小人十錢

喜樂館
十月十五日—二十一日七日間
秋期大祭に付き特別興行
大人廿錢學生小人十錢均一
午前九時卅分より晝夜四回興行

朝日・毎日・パテーニユース		12.35	3.50	7.13
忠臣藏 天の巻	9.30	12.50	4.05	7.23
忠臣藏 地の巻	10.59	2.19	5.34	3.57

◎當週間中は毎日早朝九時三〇分より連續四回入替なし
◎サービスは午後八時三〇分より

黄金座　全鮮一初切
十月十六日より十月廿一日まで
松竹提供　日活
お山の大將
アトラクシヨン
漁火
ニユース
闇の影法師

12.40	6.00	
2.05	.15	
10.00	2.51	1.00
11.10	4.00	3.10
11.20	4.10	1.20

アトラクシヨン=日本ヨ連演御好評のコガネ
ジンジンガールズ・ユ・ヨ・演 コガネバンド伴奏
午前十一時迄の入場者三十錢均一

鴨綠江流域を皮切に 全鮮地下資源探鑛

地質調査十ヶ年計畫樹立さる

地下資源の開發、殊に重要鑛物の探鑛は刻下の急務であるが之が根本は地質調査の完成に俟つ處大なるに鑑み本府殖產局では昨年より地質調査所に命じ簡易地質調査を斷行、地質調査所では三班の調査班（一班は技師一、技手一その他）を設け鴨綠江流域の地質調査を行ひ、既に本年末までには千六百方里を精査する見込みであるが、咸南北江原道方面を初め全鮮に亘つて未調査の所多く、而も鑛產多き地下資源を死藏せしめてゐると目され、一日も早く之が地質の精査を必要とするので明年度は簡易地質調査十ヶ年計畫を樹立し調査班五班を新設して八班となし、全面的に調査を進める方針で所要經費は明年度豫算に要求する等萬般の準備を進めてゐる

成績を擧げた、同社では更に機械設備の完備と共に產金事業への貢獻を期して研究に努力中である

日本曹達亞鉛增產 月產五百瓲目標に

日本曹達の亞鉛增產計畫は今春來會寧工場に於て着工されてゐたが最近に至り漸く完成を見たので十一月早々より愈よ增設分の操業を行ふことになつた、同工場はこれまで月產三百トンであつたが、增設後は月產五百瓲の能力となり、之に對する原鑛も總て自給策が樹てられてゐる

濟州島の畜產振興 ◇…湯村農林局長視察後方針決定

濟州島における畜產振興に就ては牛馬緬羊の三つが擧げられるが本府農林局では湯村農林局長の今回の視察によつて之が增產計畫を決定づけようとしてゐる、即ち

牛 東拓は最初二千頭の牛を增殖する豫定と云はれてゐるが所謂畜產島とするためには販賣加工に至るまで計畫せねばならぬ

馬 本島に北來馬が居り相當移出を示してゐるが安川種は之に內地馬をかけて新種を作り增產すると云つて居り、冬でも放ち飼ひの出來るのは日本で濟州島のみであると云はれてゐる等を檢討するとき馬產計畫について根本的に再考を要する

緬羊 東拓の事業としてやらせるより島民自身の副業として緬羊の增殖を實行するのが作譜飼料の關係上からも良いのではないか否か

木材需給で 滿洲林業改組案 東拓も資本的に參加

滿洲國ではかねてから同國內木材需給の計畫化を計るため滿洲林業の改組につき考慮中であつたが愈よ右方針を具體化することゝなり、目下岸產業部次長の手許に於いて滿洲林業改組案を作成中である、右に依れば滿洲林業は現在資本金五百萬圓（政府滿鐵の折半出資）で專ら木材の伐採を目的としてゐるが、今後は同社をして全滿の木材の一元的需給を行はしめるため伐採並びに販賣統制を行はしめるやう目的變更のため一部定款を變更、同時に資本金を一倍又は四倍即ち一千萬圓乃至二千萬圓に增資することゝなつてゐる、而して右增資に際しては新株の殆んど全部を東拓が引受けることに彼我の了解が成立してゐる模樣である、なほ改組案は近日中に政府の諮問機關において正式決定をみたる上、本月中にでも滿洲林業特殊會社法改正令の公布をみる筈である

地方銀行の合併 年內二十七・八行に及ばん 大藏當局更に積極的慫慂

大藏當局では既報の如く地方銀行の合併工作を進めつゝあるが年內には更に十行近くの合併を斷行する方針である、即ち本年一月現在までは全國普通銀行數は三百七十六であつたが本年九月末には三百五十一となつたその內譯は二十七行の減少、合併新設二行で差引き二十五行となつてゐる、十月中には更に二、三行合併することゝなつてをり年末までには約十行位合併するだらうから結局本年一ケ年で約三十七、八行減となり年末には三百三十八、九行となら う

慶北	四興	三四、三四〇
慶南	—	三、九六二
計	三九、四六	四三、一二三

貯油タンク 來月中旬完成

建設を急いでゐた共同油脂の滿浦貯油タンク（鰮油）容積約一萬二千トンは十一月中旬までにはすつかり完成する

二流起債でも 事業金融順調 ◇…興銀の觀測

二流債のトップ日產化學の起債成功により二流債の瀨踏みは出來た際であるが、此度日銀の社債擔保貸出の優遇と相俟つて今後の市場は圓滑に推移するものとみられる、市場に馴染の薄い二流債以下のもの、融資に關しては、時局產業である限り興銀において積極的に貸出を持續する方針であり、既に最近における約六億貸出金の三分の二は之等の事業に對する融資である、中央、地方を通し各金融機關は軍支拂增加と貸出の抑制により相當遊資が豐富であるとみられるから、今後の事業金融に關しても懸念を要しないであらう

商議改正案 經濟團體法と併提出 商工當局來議會對案

經濟團體法及び商工會議所法を來議會に提案するや否やについて商工省當局は、從來その態度を明白にしてゐなかつたが、最近に至り次の事情よりして之を一括來議會に提案することになつた、即ち東商會頭に伍堂前商相が就任すると共に東商內部にも改革論が有力に擡頭しつゝあることは周知の事實であるが、一方、經濟聯盟に於ても當局との連絡その他につきその再吟味論が問題にせらるるに至つた、然るに商工事務當局としては、經濟團體法案の議會提出と現在の商工會議所の改正は、前商相當時からの懸案であり、民間側の協力機運もあることゝて來議會には提案する方針であると

鰮罐詰割當 二萬箱決る

朝鮮鰮罐詰水產組合では十五日午後一時より同所に鰮罐詰に關する打合會を開催した結果、本年度ペッパーサージン生產割當は二萬箱に決定した

國民貯蓄 實行組合設立 十五萬に達す

【東京支局電】現在の貯蓄實行組合は法規による强制的なものではなく當局からの慫慂のみによるものであるだけにその組合結成數如何は關係各方面より注目されてゐるが、大藏當局では最近の組合數につき左の如き觀測を下してゐる、即ち一般會社、工場、地方自治團體等の貯蓄實行組合は大藏、商工、內務、その他關係各省及び軍方面から直接或は間接の慫慂政策が成功しその數も激增してゐるが、十月初旬現在を基準としてみるならば、大體一縣三千から四千の組合が設立されてゐる。從つて全國三府四十八縣の貯蓄實行組合總數は約十五萬ほどとなつてをりその組合結成の成績は比較的良好であると

液體燃料の研究 石炭液化に重點置かる ◇…濟州島は畜產島に

本府では濟州島を畜產島とすると云ふ南總督の意を體し飽くまで濟州島は畜產を主體とする方針である從つて無水酒精製造に要する甘藷の栽培は畜產飼料を充實するを第一義とし無水アルコール製造に要する甘藷は南鮮地方に於ける甘藷栽培及び北鮮地方に於ける馬鈴薯の增產を行つて、アルコール年產二十萬石增產方針を確立した、本府當局では之が本格的增產斷行に當つては東拓のショーラー法による無水酒精製造及び朝鮮電力のフイッシャー法による石炭液化の見極めをつけ、之と甘藷原料による酒精との採算の目安をつけてゐるに依つて半島における燃料國策事業は木炭によるショーラー法、無煙炭によるフイッシャー法、甘藷による無水酒精の三者が採算研究に鎬を削つてゐる、即ち

一、東拓は木炭を原料とする無水アルコール（ショーラー法）製造を計畫、五萬石製造を目標として準備中で本秋製品を出す豫定であつたが、機械その他の都合上豫定が遲れ、明春より着手の豫定である

一、朝鮮電力はフイッシャー法による無煙炭液化を計畫、江原道三陟で小規模でも年產五萬瓲を製造すべく準備中と云はれてゐるが、採算の點が果してどうなるか未知數であり、刻々と進むものと見られてゐる

一、一方甘藷馬鈴薯の增產は年產アルコール二十萬石を土台として計畫を樹立してゐるが耕地不足を告げんとして居り棉作との關係も相當のデリケートな關係にある

以上の現況に鑑み生產費が低廉にして燃料が得られる方法があればそれに讓るべきで無理に甘藷馬鈴薯による必要はないとして之が研究の進捗を注視してゐる

西鮮に 乾式精鍊所新設 ◇…六大乾式精鍊所の一つ

三井鑛山では西鮮地方に乾式精鍊所建設の計畫を樹て準備を進めてゐたが、このほど平安北道龍川郡北中面內に右敷地用として十萬坪の土地買收を了した、同社では直ちに地均らしに着手、工場建設を始めるはずであるが、所要資金百五十萬圓、昭和十四年末完成、十五年初めから操業開始の豫定である、右精鍊所は朝鮮產金五ヶ年計畫に基く所謂六大乾式精鍊所の一つをなすものである

重役名義で 工場設置 會社へ賃貸して實質的に擴張

資金調整法はさきの改正によりその適用範圍を資本金五十萬圓より二十萬圓に引下げるに至つたが、最近同法の强化と併行し、中小會社方面に左の傾向が生じつゝあることは注目されてゐる

資金調整法に基く工場設備擴張については、いちいち當局の許可を受け不急事業の設備擴張は不許可とせられてゐるが、最近當局の許可基準が實質的に引上げられたため資本金五、六百萬圓から千萬圓近くの中堅會社方面では同法の手續を合法的に回避するため、重役名義で個人工場を會社、工場敷地に設け、その重役が會社に賃貸する形式をとり實質的に當局の許可を受けず擴張する傾向が相當强く現はれ來つてゐる

しかして現行資金調整法にあつては個人の工場は同法の適用外となつてゐる關係からこれを違法として摘發し得ざる關係にあり、一方これをこのまゝ放棄せんか、かゝる變態的工場擴張傾向が漸次擴大する惧れあり、物資統制關係、新設備擴張の抑制の點よりしてこの資金調整法の缺陷に對し當局が如何なる對策をもつて臨むか重視せられてゐる

產金事業に 浮遊選鑛法 弘中商工成功す

半島產金七十五萬噸計畫の遂行を目ざし、各鑛山、製錬業、鑛山機械製造業は、總動員で活潑なる動きを見せて居るが、最近京城弘

鰮油輸送難緩和 油肥聯タンカー一隻買收

船舶不足に依る鰮油輸送難及び之に伴ふ生產力減殺は最近鰮の豊漁と共に各方面から至急對策樹立方を叫ばれてゐるが油肥聯では之が對策として既報の如く過般の總會にてタンカーの建造並に買入を決議目下タンカーの買入に專門家を內地に派遣し交涉物色中であつたが此程漸く四〇〇トン級のタンカー一隻約十四萬圓で買收を了した

鰮粕販賣量 十月上旬の成績

油肥聯調査に依る十月上旬の鰮粕販賣狀況は直賣、委託を併せ七萬九千四百九十六俵で本年度累計は四十萬一千五百七十二俵である之を各道別に示せば次の如し（單位二十六貫入）

	十月上旬	累計
咸北	三六、九三〇	二二三、九四〇
咸南	四四、〇〇〇	一三八、三七八
江原	三、四〇〇	三九、二五四

燃料最高價格 廿日最後の議決 第四專門委員會開催

物價對策委員會では、來る二十日午前九時から第四專門委員會を開催、引つゞき同十時半から對策委員會を開き本府に對する燃料最高價格決定に關する答申案を議決して直ちに本府に答申をなすことゝなつた、よつて本府では直ちに本答申を檢討の上、最高價格を決定之を發表するはずである

今日の問題

工藝協會設立は 時流に投じた對策

各方面との徹底的連繫必要

總督府中央試驗所に工藝部が新設され、工藝品及工藝的生產品に關する試驗、研究、調査指導及び意匠圖案依賴製作等斯界の振興に積極政策が執らるゝに至つた折柄朝鮮貿易協會並に朝鮮貿易研究會では朝鮮輸出工藝協會を創設し半島工藝の振興を圖り第三國貿易の助長促進に乘出すことに方針を決定、本府殖產局初め關係方面と協議を重ね、目下具體案を作成中である、而して工藝協會設立の趣旨は神戶を中心とする內地工藝製品は軍需工業旺盛の反動として

製造力減退の傾向顯著なるに鑑み、この際朝鮮が內地に代つて工藝品の製造に當り、朝鮮人の小手先の器用なのを利用して特に輸出工藝に力を注入し、以て國策に副ふにあるとの根本趣旨に依るものであるが今回の擧は寔に當を得た對策にして寧ろ遲きに失する感無しとせず、早急の具體化が望ましいものがある

徹底的究明 之が具體化に就ては當局を初めとして各方面の根本的諒解と援助に依つて初めて創立實行策が樹立されるのであらうが創設の當初に當つて指摘して置きたいことは一に本府中央試驗場の活用と貿易業者とのタイアップ、二に輸出工藝品の現況、三つには半島人の特技と工藝資源に關する探究である、この三點は飽く迄充分の覺悟をしてかゝらねばならぬ問題である

官廳の試驗調査機關においてなされた實績は直ちに民間の實行に移す點に於て動もすれば遲きに失した嫌ひがあり、この際協會は兩者の中間にあつて飽迄中央試驗場を活用し、家內工業に大衆と接近い傾向なしとしないので農山漁村の副業に結びつけ、その應用に最善の努力を拂ふべきである殊に第三國貿易に當つては內地に於ける工藝品輸出業者を出來得るだけ鮮內に誘致し、多年の經驗を有する之等業者に相手國の實狀嗜好、採算、或は鮮內の現況と輸出好適品の選定等々をあらゆる角度から見極めさせると共に協會は之等業者と常に緊密不可分の關係を保つべきである、一方

鮮產工藝品の輸出現況は徹底的に究明すべき事柄である即ち鮮產輸出工藝品は全く指を屈するに止まり、僅かに莞草スリッパが內地經由アメリカに相當輸出されてゐるのみで之と稱するものなく本年六月より釜山に於て太平商會が製造を開始した標木製『ソール』が新規工藝輸出品として七月以降九月末迄にアメリカに向け二萬六千百余圓の輸出を示し半島輸出品中一異彩を放つてゐるに過ぎない、然しながら之等現在の輸出品の衰盛の依つて來る原因と之が對策は徹底的に究むべきで而もそのもの丶爲めばかりでなく

將來の各種輸出品に對する重要資料たるを失はない、而して之等既存工藝は飽も活かす途べきである、宗朝種品、各種標木細工、竹細工品、螺鈿細工、硝子細工、各種クリスマス裝飾品、其細工等々內地における既存工藝の移植に力を注ぎ向け進んでは海外における需要新發見に向つて邁進すべきである、之がためには朝鮮人の特技を地域的に探究すると共に地方々々に於ける工藝資源の分布狀況を精査しなければならぬ、而も之は工藝振興に

重大關係有するものと云はねばならぬ、幸に朝鮮は今や第三國貿易振興に官民一致多大の關心を有し、各方面に眞劍なる貿易振興對策の研究が開始されて居り總督府當局に於ても明年度豫算には相當多額の貿易振興經費が計上されやうとして居り時代は正に好個の時期に遭遇してゐるのであるからこの際協會創立の實に當るものは以上の如き點に格段の留意を拂ひ、最善の實行案を研究立案し此の際一氣に

工藝の振興と第三國輸出貿易の助長發展に創立に向つて邁進し半島第三國輸出貿易の助長發展に努むべきである（K・K生）

公社債株式賣買引受募集
山一證券株式會社京城支店
京城府黃金町二丁目一九八
電話本局 二・五一八 二・五二〇 二・五一九 二・七一〇 二・七一〇
振替京城二八八三

朝鮮取引所仲買人
京城米穀取引所
(イ)家元米穀店
仁川米穀取引所

株式（十八日）

朝取短期

銘柄	寄付	大引	高値	安値
朝取 前	一四一・三	一四一・五	一四一・九	一四一・三
同新 前	[illegible]	[illegible]	[illegible]	[illegible]
大新 前	八〇・九	八〇・九	八〇・九	八〇・九
東新 前	一二三・〇	一二三・六	一二三・〇	一二三・〇
滿業 前	一六・二	一六・二	一六・二	一六・二
南新 前	—	—	—	—
鐘紡 前	一六四・九	一六四・〇	一六四・九	一六四・〇
新鐘 前	—	—	—	—
拓新 前	—	—	—	—
製鐵 前	—	—	—	—
鐵新 前	—	—	—	—
日產 前	—	—	—	—
朝石 前	—	—	—	—
北拓 前	—	—	—	—

朝取定算と日步

銘柄	算定	日步	代引
朝取	一四一・三〇	一二三	一一〇・〇
同新	[illegible]	[illegible]	[illegible]
大新	[illegible]	[illegible]	[illegible]
東新	[illegible]	[illegible]	[illegible]
鐘紡	[illegible]	[illegible]	[illegible]
拓新	[illegible]	[illegible]	[illegible]
滿業	[illegible]	[illegible]	[illegible]
同新	[illegible]	[illegible]	[illegible]
日產	[illegible]	[illegible]	[illegible]

朝取短期建玉表：賣方 [illegible] 買方 [illegible] 建玉數 [illegible]

大株長期・大株短期・大株短期賣買・東株短期・東株長期・東京現株・東株短期同盛合（各欄 [illegible]）

期米（十八日）

朝取仁川・東京期米・大阪期米・各地期米（各欄 [illegible]）

商品（十八日）

大阪綿絲・横濱生絲・大阪綿花・大阪人絹（各欄 [illegible]）

外電（十八日）

紐育棉花・銀塊・印棉・米棉・アナコンダ株・スチール株・英米爲替・日米爲替（各欄 [illegible]）

金融（十八日）

東京コール・日銀帳尻（十五日）・鮮銀帳尻（十五日）・鮮銀正貨準備・保證準備・發行高（十七日 十八日）（各欄 [illegible]）

株式 買進み續騰 朝新買はる

前場 休日明けの休日控へ午ら今朝は漢口陷落接近人氣に買進まれ寄付阪地の上寄りに當所も朝新三四圓二大新八五圓丁新東一五一圓丁と一圓二高滿業不申鐘紡一五七圓九と五安と新東の上放れは目立ちある徐騰步調に移つた二圓台揚みに暫く揉み合展開難の場合となつたが小口の崩れ物に小刻みに昇騰三圓台まで上昇したがあとは再び小反落を告げ保合となつた本日尚朝新に仕手が際さ盛んに買煽られて二圓近くの昂騰を見せる等半休と明日の休日控へにも拘はらず商勢盛況裡に前場を終了した大引値段は朝新三五四圓三鐘紡一五九圓一新東一五二圓六大新八四圓九滿業七八圓一と商勢旺盛裡に前引

後場 臨時休會

金東證券 現物部 電話本局 ⑥ 6131 6132 6134 ／ 短期部 電話本局 ⑤ 5161 5162 5163 5164 5165 5167 5168

大相場は無い

休日明けの休日控へと云ふ甚だ氣の入れられない立會日であるがそれでも愈々漢口陷落が焦眉の急に迫つた事を好感して新東を中心に新東を中心に愈よ漢口陷落が組上の物として料理されるに到達した樣である時期に到達したのだ▲所謂總力戰に入つたのはこれからの段階だ▲戰時經濟の統制が愈よ强力化され效力を發揮し運用されて來るのはこれからだ▲經濟浮薄な戰捷人氣に醉ふ事が如何に危險であるかは自ら明らかな理の當然である▲政策が斯樣な脫線人氣を默過する筈がなく必然的に抑制する方向に動くであらう事も明白だ▲大手の思惑筋が沈默を守り殊に買進みの誘主とも稱すべき有力筋が見當らない事は暗々裡にこの情勢を察知してゐるからの事であつて▲寳に簡單に戰捷相場を信ずる向きが『果してなどうしてこんなにこの相場はピクノくするのだらう』なんて首を傾けさす原因となつてゐるのである▲賣方大手が依然として頑張りつゞけるのも根據は此處に存するのであつて減多な事では退陣しないであらうつまり政策が變更にでもならない限りは賣信念を乘てないであらう▲目下相場面で見る限り手に汗握る競合であるがその主流は敍上の如くであるある▲果してどうなるかは蓋を開けねば分らぬが、買らず賣けずと見送るのが賢明だと思ふ

明治町覺書

▲漢口の陷落が焦眉の急に迫つてゐる事を豫測し相場は强弱一途の豫測を許さぬ微妙なそして活潑な波瀾を展開してゐる▲從來通りの經濟界であり耶くとも單なる戰時經濟統制下の株式界であつたならば文句なしに此の邊は買相場への驀進街道を一目散に進んでゐる筈であ▲それが現下の實情は寧ろ簡單に買へる相場でなくなつてゐる▲此處へ來て相場が迂路くしてゐる事は即ち此相場に一途の戰捷相場の展開が望み難い所以であつて奧の人氣の趨勢も自然と推察される所である▲陷落が愈よ現實のものとして迫つてゐる此時明治町諸人士も此相場の基調を完全に把握せねばなるまい▲猪突猛進買は飽く迄警戒せねばならぬ大孫我の基となる▲漢口戰は確かに世紀の一大偉業であるに相違ないしその戰果は莫大なる非は繰り返す迄もない▲然し戰爭は愈よこれからが本格的になる

の地合に徵するならば一般仕手の態度は未だに漢口相場を買ふべきか賣るべきかに氣迷つてゐるものと解される提灯連の崩れ上げや買進みは一應相場を小高い處へ持つて行くかも知れぬが結局熱狂相場と稱する程のものはなからう、又現下の諸事情を參酌するならば熱狂は許されず飽くまでも自戒の範圍を逸脫する事を警戒せねばならない、今回の軍變から推して一般が期待するが如き戰捷景氣と云ふものは斷じて得られない從つて戰捷相場なるものも決して展開する筈がないと斷言して宜から然して若しも株式界にして警戒の埒を外し不自然な昂騰にでも走らうも

半島に誇る 證券市場 朝鮮取引所
滿算兩引に 當物取引にも 仲買人 二田原レポード 申込御代進呈
朝鮮取引所證券部仲買人
二田原商店
京城府黃金町 電話 本局 二・五一五五 二・七一七一 二・七一八九 市場 五一二六

奉祝京城神社大祭
京城府明治町
山本源作商店
代表本局 五一九一番

朝新煽らる

新東が二圓台を出たり入つたりの往來相場に移り展開難に陷るや當所の買人氣は朝新に向つて寄付きの四圓二から猛烈に買進まれて遂に五圓九と云ふ高値をつけられるに至つたあとであるから朝新の買進まれたあとであるが反面當所の人氣が著しく樂觀的に傾いてゐる事が看取される然し根據は結局新東買の倚波と見られるからこの買氣は永續性はないと見て宜からう

前日來一段と良化した新東の戾り新値と相俟つて雜株も相當物色買の好況を見せて居る

手力はそろく荒模樣を呈して來た樣である鞘の弗々崩れ退きに氣のならば嚴しい統制の波は恐らく頭から冷水三斗となつて浴せられるであらう事は必定である漠然と過去に於ける戰捷相場の再現を夢見るものがあつたら即時訂正すべきだ

大原證券會社 京城府明治町 代表 本局 五・二三
本日ノ動キ 午後二時調

期米 休日控へ活氣薄 後場暴騰

前場 今朝阪地は九州地方の水害に小高く寄付きたるも當所は案外買氣鈍く當三圓七十五錢中二圓七十一錢先二圓五十七錢と休日前の止値と變りなく寄付き當限は正米高と賈方の崩れ買ひ連筋ずりく高の八十八錢と盛返し從つて中限も七十七錢先限は六十錢と引締り底堅強硬に前場を終了した

後場 強持合となつて終了せるあと阪地の不變午ら當所は當三圓九十一錢中二圓八十三錢先二圓六十九錢と前止値より九錢高と上放れ二圓七十六錢と急棒上げを演じ當限は四圓台に迫る暴騰みであつた

現株市況 大勢は軽り

漢口陷落の接近人氣に清算主力の昂騰を移し更に金融緩漫を背景として物色買氣は漸く旺盛本日は休中控へ午ら砂糖株に買氣が見られ日華紡は荷仕手職激化して一圓六の昂騰を示す等大勢は軽り模樣に休日明けを期待されてゐた

▲日華紡四五圓七 ▲鹽水港製糖六四圓丁と五十五圓

東京國債 甲號五分―二圓

十三年物九八、七〇一圓四分一〇二、九〇佛貨四分一九八、七五十九年物一〇三、三〇米貨五分半三六八、三〇

三和株式現物店 京城府明治町一丁目 電話本局 ② 代表 6101 6102 6103 6104 6105 3922

月末出廻增か 丸仁管內視察記

いくら持つても新米が出廻つて來ないので二日續きの休みを幸ひに丸仁管內の視察に出かけ先づ水原に下車して同方面の樣子を見ると稻の刈入れは約三割位で利川や驪州等の早場はもう十分以上終了し一時は賣物も出て來たがこの頃は皆目出廻りがなく水原地方は去る十日頃からやつと籾の檢査が施行された位で本年は檢査を受けない品は一叺たりとも取引が出來ない事から當業者間では相當重過ぎる不平を並べてゐる狀態であつたそして本年は死米が多くて籾の步止りが惡く三百六十斤以上でないと一石の玄米が取れ難いさうである それから更に烏致院に飛び其所で朝鮮鐵道に乘替へ忠州間の狀況を見ると刈入れはこの邊も三割り程度で本年は作が遲れてゐるのと道則取り騷動のため今が收穫の眞最中であつた鷄鐵沿洲州に下車して高見精米所を訪問し色々聞いて見ると仁川で籾一斤が九錢六厘以上もしてゐるので我々の方は全く手が出せないのみか本年からは一叺の籾でも共販にかける事になつてゐるが先達の入札では僅かに四十叺位しか集らない狀態である十七日は丁度市日であつたが田舍のお百姓が水車で作つた中白が主でそれが一石三十三圓から三圓五十錢にも羽が生へて飛ぶやうに賣れたと云ふ事であるそして本年は刺刈れ米の防止策として刈り取つた籾は各道共立で乾しを奬勵する事になつてゐるが京畿道管內はその獎勵が徹底しないのもそれもお百姓がズルイのが從來と變らない乾し方をしてゐる所が多いに反し忠北では何所に行つても立て乾しにしてない所はなく獎勵が好く行き屆いてゐるのに感心した何新米の出廻りに付ては今月末になると何所も相當に殖えるだらうと各商人は腕によりをかけて何所も待つてゐる狀態であつた

ふ事であり又忠北の淸州から烏致院方面でも昨年は三百四十斤なら十分であつたのが今年は三百五十斤から六十斤ないと合格米は困難だらうでそれ丈けは第二回豫想が減收する事になるだらうと氣に病んでゐる狀態であつた

仁川在米高

十八日現在の仁川在米高は玄米が八千七百五十二叺で前週に比し二萬二百三十九叺を減少籾の如きは僅かに二百五十叺に過ぎないのみで白米は一叺の在庫もなく又玄米にしても在庫品の大部分は既

買方は警戒

相場は米自體が益々强硬を維持するので自然それに牽制されこの邊は引締めの外なき狀態であるのみか當限の如きは新米が三等ので二十五日渡しが三十四圓二十錢でも賣手がない始末であるが買方の態度如何では更に高値は免れぬと見る向が多く殊に本年は大阪方面との何分限月が新米の最盛期に臨んでゐるので買方としては警戒なすの取引が香しくない際していつかその影響を受け籾も玄米も暴落する時代が來るものと見て居る者も躊ないない狀態である

大豆八三七叺小豆二六〇叺小麥二八、八六六叺玉蜀黍六二〇叺燕麥二四〇叺裸麥七一一叺糯米七〇叺

に精米の原料に處分され今後取引される米としてはもう二千百叺に過ぎない狀態で何共外雜穀の在庫は左の通りである

先約筋の買物

仁川に於ける籾の相場が一斤九錢六厘以上もする事が產地の出廻薄に依るのは云ふまでもなく一面には各精米所共今後中旬後は新米を先約せるも一向に出廻りがないので先約の期限が切迫に伴ひ崩れ買ひ相當出廻つて來るものと見て白米買進みも手傳ふでゐる結果と見られてゐる從つて暴うした先約筋の買物が一巡濟むまでは籾も何この強硬を維持するの外なき際とて今後產地の買物は逐日殖いて北支行きも白米は全部籾ふたとすると籾の相場は一と暴落は免れないと各精米も大に警戒されてゐる狀態である

仁川府海岸町三丁目 朝鮮取引所米穀部取引員
○桑野健治商店
電話長三九番・六三九番

米界六感

二日續きの休みを幸ひに丸仁管內を視察して見ると早い場所はもう五割位刈つて居る所もあるが平均すると三割位のもので本年は作が遲れてゐるのと道則刈取りの騷動に百姓は今が收穫の眞最中である▲そして何所に行つても本年は籾の乾燥が八ケ間敷いのと共販の弱化に中間商人はテンで商賣にならないとヨボしてゐる者が多く水原の如きは籾の檢査所問題と當業者の間にゴタくさへ起つてゐる狀態であつた▲然しこの秋日和が續くと月末には新米がドッサリ出廻つて來るだらうと云ふ見方は何所も一致してゐたのみか籾の相場に付いても稍々安くて產地の八錢五厘位が最低と見てゐるやうであつた▲それから籾の步止りに付いて好く調べて見ると水原地方では死米が多くて三百六十斤でも一石の玄米が取れ兼ねると云ふ事であり又忠北の淸州から

各地正米市況

新玄米 多摩 三等 三四、一〇 ／ 堅硬 三等 [illegible] ／ 白米 九七一等 [illegible] ／ 新 三等 [illegible] ／ 大豆 [illegible] ／ 小麥 [illegible]

京城綿布相場

（[illegible]）

一般商品市況

（[illegible]）

京日卸賣物價

（[illegible]）

京城日報
朝刊
本日朝夕刊共十二頁
本紙定價一部金六錢　一箇月金一圓廿錢　郵税一箇月金拾五錢　外國送り郵税共一箇月金四圓
廣告掲載料　五號十五字詰一行金一圓五十錢　場所指定は二行毎金二十錢以上増

贈寄　13.10.24　帝國圖書館

天皇陛下御親拜（けふ大祭時）

【宮內電話】護國の英靈新たに神祇りますに靖國神社臨時大祭第二日、十九日午前は畏くも天皇陛下行幸親しく神前に御拜禮あらせられる、この日天皇陛下には御軍裝に大勳位功一級各副章ほか各種勳章を御佩用遊ばされ百武侍從長御陪乘、松平宮相、宇佐美武官長以下を從へさせられ略式自動車鹵簿にて午前十時宮城御出門、同十分諸員奉拜中に拜殿前に御着、用掛委員長御先導、陸海軍大臣、百武侍從長等を從へさせられて神殿に御參進御修祓の御後、鈴木宮司御先導申上げ更に本殿に進ませられ御拜座に着御、親しく玉串をとらせ給ひ英靈に對し畏し御拜禮あらせられる、この瞬間午前十時十五分、全國津々浦々の民草は一齊に默禱を捧げ奉り、斯くて陛下には同十時二十分御發、還御の奉迎送を受けさせられつゝ午前十時半宮城に還幸あらせられる

陽新遂に我手中に落つ
猛追擊、戰果を擴大しつゝあり

九江特電【十八日發】中支軍十八日午後五時發表
江南の我軍は本日正午頃陽新を手中に收め、なほ猛烈にその戰果を擴張中なり

きのふ正午完全に占領

【白沙舗十八日同盟特派員發】富水を挾んで對峙する亜四旬陽新の堅壘も十八日遂に我が勇敢なる攻擊と果敢なる作戰によつて陷落するに至つた、即ち十七日石本、平田、中島等の諸部隊は陽新前面に進出、敵の退路を遮斷しこゝに陽新の包圍陣形成るや十八日未明芳賀部隊などの諸部隊は○○進入の舟艇に分乘、滿々たる水を湛へた富水敵前渡河を決行、敵の銃眼陣地連る何畔に強行上陸を行ひ鐵條網を乘り越え陣地を突破我軍の猛襲に慄へながらも抵抗する敵を突き伏せ、午前十一時二十七分市街南端に突入、これと前後して沿岸埠頭附近を南下し來つた永井部隊も亦相前後して西方より市街に殺到し、瞬くうちに全市街の掃蕩を終へ、正午完全に陽新を占領、民家の高樓高く日章旗を飜した

德安西方約二里に迫る
矢繼早やに敵堅陣を奪取

【象山南方十八日同盟】攻擊前進を續くる大島、白根、廣瀬の各部隊は朝來各地に敵を擊破し破竹の進擊をつゞけ田舗（象山西南方四キロ）を拔き戰線を更に西に向け黄氏（田舗西北二キロ）を足下に蹂躙、德安西方約二里に迫り將兵の意氣あたるべからざるものあり又黄庄を占領せる田口部隊は午前八時その西方約二キロの潘庄を陷れ福井部隊は午前十時胡庄西方高地の敵を奪取、各部隊負けじ劣らじと相ともに果敢な攻擊を續けて居る、他方曹石橋西北四キロ敵堅陣と對峙せる象山八子里と稱する一線をもつて我進擊を阻止せんと頑強な抵抗を試みた敵も、我巧妙な迂廻作戰奏を奏し完全にその右方及南方を遮斷され大動搖を來し午後四時一發の狼火を合圖に軍工路上の李庄（黄石橋西南方約三十キロ）方面に續々總退却を開始した、待ち構へた橋本山田兩砲兵部隊は退却の敵部隊の眞只中に猛擊を浴せこれを潰亂せしめた

南支戰線より　上陸部隊の砲擊で敵舍忽ち炎上＝航空便

黄石港總攻擊

【石灰窰十八日同盟】陸軍江岸追擊部隊は石灰窰攻略後間もなく既走の敵を追ひ十七日夜黄家灣北岸の吳王廟、牛頭山の線に進出、十八日黎明と共に要衝黄石港總攻擊の火蓋を切つた

れに大損害を與へ、他の部隊は京漢線、粤漢線輸送要路に向ひ鐵道車輛と線路多數を破壞し多大の戰果を收めた

大路舗に進出

【廣濟十八日同盟】曾木部隊を西へ破竹の進擊を續ける岩崎、齋村、増田、高木、宮脇、江島の諸部隊は十七日月明のもと敢然敵陣中央突破に成功す十八日午前七時には早くも廣濟を距たる西方廿キロの瀞家鎭東北方三キロの大路舗に進出した、敵は我軍の猛進に抵抗の遑もなく快速部隊急先鋒は既に西河を渡河午前十時曾木部隊は江上の要衝西河驛に突入これを完全に占領した、一方佐野、二木、池田、松崎各部隊は宇都部隊の中央突破に乘じて右翼陣を確保しつゝ約十キロの飛躍的進擊を試みつゝ瀞家鎭南方の地區に向け敵を猛追中である

象山南子嶺占領

【象山南子嶺にて十八日同盟】德安南子嶺に向つて急進する大島、白根の各部隊は一昨十六日夜に至るも猛攻の手をゆるめず夜襲をもつて象山の（標高二百三十四米）の敵陣に突入、壯烈なる白兵戰を演じ十七日午前一時二十分遂にこれを占領し、一方廣瀬部隊又これと呼應して同二時南子嶺を占領、相ともに戰果を擴張中である

遁ぐる遑もなく　三機を爆破
荒鷲南陽猛襲

【○○基地十八日同盟】我が秋山、竹田、今川各部隊陸の荒鷲は攻擊殲滅戰によつて敵の第一戰線の飛行基地を一氣に擊碎すべく秋空澄む十八日午前三時堂々約○○機の大編隊をもつて河南省南陽（漢口の西北方百七十キロ）を猛襲した、廣大な南陽飛行場には擬裝格納庫に翼を休める大型機一機小型機數機が哀れな姿を曝してゐたが、疾風の如き我が爆擊隊の猛爆に逃ぐる遑もあらばこそ忽ち大型機一機小型機一機は木端微塵に粉碎され殘る小型機は十六、七機のみ辛うじて舞上つたかと見る間に雲間にかくれ逸早く逃げ去つた、この日我が荒鷲の大群は地上部隊の猛進と共に江北全野を睥睨するものがあつた

我南支上陸の精鋭　村落五百を占領
支那軍の立直りは疑問

敵、兵力の不足に惱む（廣東の危機迫る）

香港特電【十八日發】當地外人間の軍事通は廣東側の脆くも敗北に對し次のやうな批判と觀測を行つてゐる 一、バイヤス灣上陸後五日間に日本軍に占領された部落は五百以上、この人口は四百萬に達する 二、廣東軍には全軍を統率する將領がない、軍民の關係は離反してゐる 三、日本軍が珠江の下流を避けてバイヤス灣に上陸したのは陸路による最短距離を狙つたもので、當然豫想される作戰であつたが、支那軍はこれを知らず、無抵抗のまゝに東江を渡らしたのは大失敗であつた、右のやうに第一歩の作戰を誤つた支那軍が果して立ち直つて抗戰出來るか疑問である

【香港十八日同盟】確報によれば桂林附近の地に集結せる新兵廣西軍四個師の內二個師は水路西江によつて十六日未明廣東省沙に到着直ちに前線に増援されたが、他の二個師は容縣より西江本流西南地區を廣東蒙山新會方面に向つて來援中と云はれるが、中央よりの援軍は未だ到着せず廣東當局は今や廣東の危機を前に兵力の不足に苦惱して居る

百萬に達す　廣東の避難者

【香港十八日同盟】ロイター通信は廣東來電によれば廣東は戒嚴令施行後支那側は兵器を滿載した車輛及び軍隊の移動相次ぎ、バンドに添つて集結東進する避難者は既に百萬に達し殘る四十萬も亦續々避難中である

石灰窰の鹵獲品

【上海十八日同盟】艦隊報道部十八日正午發表＝石灰窰を占領せる海軍陸戰隊は昨十七日午前同地の掃蕩を完了せり鹵獲物件左の如し
大冶鐵鑛廠、利華公司、鐵石約五十萬トン、麥粉約五千俵、煉炭約九千トン、鉛材一萬本、機關車一輛、大豆五百俵、貨車三十五輛、一二・五サンチ重砲四門、二十ミリ機銃一門
中支方面において海軍航空隊は前日に引續き江上部隊と協力その大部隊をもつて敵陣に爆擊を敢行こ

石龍死守を嚴命
我軍の後方迂廻を恐れ

【香港十八日同盟】香港英字紙の報道によれば、増城に主力を集め日本軍迎擊の態度をとつてゐる廣東軍最高當局は、日本軍が樟木頭から北進し支那軍の後方迂廻をなすべき事を極度に恐れ、廣九線に添ひ退却中の部隊に對し石龍死守を嚴命した

蔣衡陽に乘出す

【香港十八日同盟】確報によれば漢口に蟄居して長江戰線の作戰指導に心血を注いでゐた蔣介石は、廣東の事態重大化の報に接するや直ちに廣西、湖南、江西の各省首席を召集して至急廣東増援を嚴命した後、十六日自ら[illegible]を帶同、戰鬪機九機護衛のもとに衡陽に乘り出し、殆ど同時刻に張治中も來り直ちに大本營出張所に入つた、蔣介石は當分同地に留つて武漢、廣東兩方面の防衛作戰の采配を振るものと見られ、廣東戰線の擴大に伴ひ大本營は事實上同地に移轉すべく衡陽は漸次武漢に代つて支那側の軍事的政治的中心地たらんとする形勢を示して居る

米獨關係極度に惡化
獨逸の一擧手一投足に　殊更に難癖つける
米政府に申入か

ベルリン特電【十八日發】チエッコ問題以來米獨關係はまさに大戰以來の最惡事態に立到つた、獨逸官邊はアメリカ政府最近の言動によつて重大な危期を醸りつゝあると思ひいてゐる模樣から見て近くアメリカ政府に對し何等かの申入れをなすものと見られてゐる、權威ある筋の情報によれば獨逸政府はアメリカの再軍備計畫には無關心のやうであるが獨官邊では獨が米を刺戟して軍備を餘儀なくさせたものと宣傳されつゝあるのに鑑み心外との感を抱いてゐる、しかして獨のなすことはすべてこれを非難せんとするアメリカの傾向に對し獨は強硬な反對の態度を擧げ、ナチス政府機關紙フエルキツシア・ベオバハター紙は獨が米大陸の侵略を準備しつゝあるとアメリカの敵と見做されてゐるとの見解を發表してゐる、獨政府代辯者は『獨は米大陸に領土的野心を有するなどは妄想も甚だしい、これを妄想に非ずとすれば自國の莫大な軍事費から全米大衆の眼を反らさんとする軍備論者のためにする宣傳に過ぎない』と主張してゐる獨逸政府はブラジルとの國交斷絶には比較的冷靜を保つてゐるが、機關紙アングリック紙は最近のブラジルに於ける不穩な空氣が獨側用先官邊の策動に基くものとする英米宣傳を攻擊し『何時もながらの謀略は結局獨の南米進出を阻止せんとの計畫から出たものに外ならぬ、しかもこの間にユダヤ人ブロックが暗躍しアメリカの軍擴を遂行させようとしてゐる』と述べてゐる

トルコ大統領　危篤に陷る

アンカラ特電【十八日發】トルコケマル・アタチマルク大統領の容態は最近頗る惡化し危篤狀態にあると傳へられる、萬一の場合對策協議のためメンチヤ內閣は近く大統領邸に於て閣議を開くものと見られてゐる

退くものは　銃殺に處す
國府防戰嚴命

【香港十八日同盟】大公報の報道によれば國府中央部では廣東の戰爭を極度に憂慮し連日前線將領に嚴重防戰を電命、各軍を督勵して大規模の反擊をなさしめんとしてゐる廣東軍も晝夜隊を編成し全軍に對し飛はずして退くものは即時銃殺に處すと嚴命し必死の抵抗を命じた

英伊協定批准
即時英議會に要請
ム首相の表意を尊重

ロンドン特電【十七日發】イギリス政府筋の情報によれば十九日の閣議に英伊協定の即時批准を議會に要請することに決定を見る模樣である、右はムツソリーニ伊首相がスペインから伊太利義勇軍を撤收してスペイン問題を明朗化せんとの意向を示し、又パレスチナにおけるアラビア人の騷動を助長する如き宣傳放送の停止、及びエチオピア併合をイギリスが承認すればチエンバレン首相の提出した條件を完全に履行せんとの明確な意思表示を行つたことによるものである

楊家山方面で　猛進擊開始

【南京十八日同盟】中支軍十八日午後五時發表＝十月七日以來十有餘日間、德安西南方山地帶の峻る敵中に突進しあらゆる困苦缺乏に堪へ十數個師を抑留しつゝ揚家山方面において激戰中なりし我部隊は、強力なる砲空部隊の適切且つ熱烈な協力のもとに四周の敵に對し殲滅すべき打擊を加へ本十八日敢然進擊を開始せり、本戰鬪における敵遺棄死體は甚だ多く敢てもつて數ふべく鹵獲品の如きはその調査に今後數日を要す

陣中の神嘗祭
敵を尻目に東方を遙拜
天地搖がす萬歲を齊唱

【新店十八日同盟】敵大別ラインの要衝を目ざして縱橫重疊たる山岳地帶に我に數倍する頑敵と果敢な山岳戰を續けて居る我勇猛部隊は、十七日陣中に迎へた神嘗祭當日午前八時各部隊毎に目前の敵を尻目に東方を遙拜し天地をゆるがす萬歲を齊唱した、又この日新店西南に連る占領陣地山稜に打ち立てられた大日章旗は曉の風に翩翻と翻り、將軍始め長竹嶺の敵陣を睥睨して壯觀を極めた、次いで午前十時朝霧の晴れるのを待つて我砲兵陣地は一齊に咆哮をはじめ巨彈を敵陣地に叩きこんだ

磨磐山南方を占領

【○○十八日同盟】沙窩南方高地において激戰をくり返へした我が軍は十七日早朝、磨磐山前面の西山を占領、矢繼早に午前九時四十分には磨磐山南方高地を占領、同十時半には俗稱大別富士を完全に我手中に收めた、これと相呼應して左翼より迂廻せる他の一部隊は同十時半には沙窩新店の防禦中間陣地武店西南方約一キロの地點に進出した

怪漢に襲はれ　余參事即死

【上海十八日同盟】十七日午前三時半頃虹口新亞ホテルにおいて維新政府實業部參事余大明氏（五二）が就寢中支那人怪漢のため兇器で頭部胸部等七ケ所を斬られ即死した、同氏は早稻田大學出身で中國聯合通信社々長を兼任その敏腕を振つてゐた、又同日午後五時半頃上海共同租界南京路角において維新政府統稅局長邵鐵軍氏が、自動車で通行中三名の怪漢に拳銃で狙擊を受けたが幸ひ自動車に防彈裝置があつたゝめ生命には異常なかつた

森本、岩切部隊　敵を猛攻中

【○○十八日同盟】○○進擊の最後の戰鬪を開始した山西南部の我が森本、岩切兩部隊は、十五日午後余家山の敵に猛烈なる打擊を與へてこれを擊破、息つく遑もなく十八日拂曉その敗敵を追ふて○○山方面を猛攻中である

大本營海軍報道部公表

【東京電話】大本營海軍報道部十八日午後零時四十分公表＝南支派遣艦隊は引つゞき上陸地附近の警戒掃海を實施すると共に陸戰隊の上陸を援助しつゝあり、その後判明せる戰況左の如し
一、十月十六日海軍航空隊は南支上陸軍正面の作戰に協同し果敢なる攻擊を反覆、敵に甚大なる損害を與へしが博羅東北地區爆擊中我が一機、敵彈により火を發し敵陣に突入、海軍航空兵曹長安部武夫、一等航空兵曹重田利雄は壯烈なる戰死を遂ぐ、尚惠陽攻擊部隊は惠陽を爆擊せるほか強化陣地において野砲十門、軍用トラック卅臺に命中せり
二、海軍航空隊は十月十七日引つゞき上陸作戰に協力すると共に作戰地區並に廣九線各方面に於ける交通要點を破壞し敵兵移動阻止に任じつゝあり
三、海軍通信隊は我が陸軍上陸以來之と緊密なる連繫の重任を果しつゝあり、平山墟附近戰闘において隊員二等水兵佐藤辰雄戰死す

一五一師幹部全滅

【香港十八日同盟】香港テレグラフの報道によれば支那軍は東江南岸において日本軍と激戰を交へ、その際百五十一師の幹部は殆と全滅した模樣である

第六回論功行賞　二十一日頃發表

【東京電話】支那事變第六回論功行賞（海軍側第四回）は前回に引續き畏くも靖國神社大祭中に重ねて御沙汰あらせられるやに承る、賞勳局では目下その調査を急いでゐるが、來る二十一日頃には御裁可を仰ぎ發表の運びとなるはずで今回は總數六、七萬名の多數に上る模樣である

敵五百を擊退

【惠州十八日同盟】大本營陸軍報道部派遣班發表＝十八日午前十時三十分○○部隊の博羅、增城間の路上、羅浮山南側にて敵約五百と遭遇これを擊退、續いて進擊中なり、增城附近では敵軍數線に亘り陣地を構築しあり

溥傑上尉榮轉　駐日大使館附武官に

【新京十八日同盟】滿洲國皇帝陛下令弟溥傑上尉は今回駐日滿洲國大使館附武官に榮轉される事に決定、十九日午後九時三十分新京發列車で夫人令嬢同伴赴任される事となつた

吉野前商相　清津を視察

【清津支局電話】前商工大臣貴族院議員吉野信次氏は滿洲視察を終へ十八日滿洲航空の大鳳號で新京から午前十一時廿分清津着、兒島知事、富山產業部長、三菱關係者に迎へられ直ちに漁港を視察、油脂工業の說明をきゝ國際ホテルに入り少憩後午後三時雄基に向つたが次の如く語つた
永い役人生活中まだ一度も朝鮮海峽を渡つたことがなかつた、暇があるので滿洲視察に行つたゞけで別段用件はない、滿洲には同僚が澤山居り皆元氣でやつてゐる、浪人のことだからお話するやうなこともない
なほ氏は阿吾地を視察し十八日雄基に一泊、十九日朱乙から京城經由歸京の豫定

軍司令部職員默禱

靖國神社臨時大祭當日十九日朝鮮軍司令部職員は午前十時廳內國旗掲揚臺に集合國歌を合唱してのち同十五分のサイレンを合圖に東方靖國神社を遙拜し一分間護國の英靈に對し默禱の禮を捧げることになつた

人

◇韓相龍氏（朝鮮生命社長）農村視察の爲廿日慶南北へ出張
◇畑文平氏（岡山醫大教授）十八日入城、半島ホテル
◇田部浩氏（岡山醫大教授）十八日入城、半島ホテル
◇永見健一氏（九大教授）十八日朝入城、半島ホテル

東西南北

京城に迎へた大會議全國都市問題會議總會は多大の成果を收めて終了、接待役の京城府では全議員大童で活動、この處總會疲れと云つた形、この會議の最終日に京城都市計畫研究會では錦上華を添へる積りの大京城批判座談會を催したが▲地元の人達がブロック經濟の理論などを滔々とやつたり、滿洲側の大陸的な怪氣焰などばかりが續出し內地から來てゐた人達の京城に對するお小言と云つたものが大してきけなかつたのは少々殘念だつたが▲この座談會で唯一つ寸鐵骨を刺した名小言一つを御紹介しておく、出席の大連市會議長[illegible]氏『仲々以て他人樣の土地など易々と批評出來るものではありません、何と云つても認識が第一で、私などその點京城に對しては全くゼロです、今度京城府尹から頂戴した案內狀に滿洲國大連市とありましたが、お互ひにこんな程度の認識では本當の批判も出來まいと思はれますが……』これには佐伯府尹もあたりを振りかへつてテレたりクサつたり

國策順應　貯蓄的生命保險
加入の栞あり贈呈
第一生命保險相互會社
東京京橋

社説　畏し　聖上御親拜　靖國神社臨時大祭

中支に於ける我が最後の據點たる漢口を指呼の間に望み、南支作戰部隊は無人の境を行くが如く、第三國依存の策源地たる廣東を呑まんとする。皇軍の武威赫々、世界戰史に不滅の金字塔を打建てんとしてゐる。

この秋に當り、護國の英靈を祭る靖國神社臨時大祭は今次事變に殪れたる忠勇なる將兵の英靈一萬二百三十四柱を合祀し、嚴かに執り行はせられる。然もこの日十九日天皇陛下には靖國神社に行幸を仰せ出され、御親拜を賜はる。「靖國神社にて會はう」この合言葉を最後として、決死君國に殉じたる將兵の英靈は、この御親拜を拜し奉り、死して餘榮ありと云ふべく、定めし泉下に感泣措かぬであらう。何はこの有難き御英姿を靖國神社々頭に拜し奉る戰歿將兵遺家族の感激は如何ばかりであらうか、思ふてこゝに至れば、日本帝國に生を享けたる喜びに全身の緊張するを覺ゆる。全國民與つて、聖慮の有難さにひれ伏すのみである。

天皇陛下には、事變勃發以來御政務に、戰地に、御精勵遊ばされ、戰地にある將兵の上に思を致され、又は戰傷將兵、戰傷病軍人、並に遺家族の上にまで聖慮を賜はり、更には軍人援護事業の爲めに御内帑金を賜はるなど、國民はたゞく無窮の聖恩に感激、一意報國の誠を致しつゝある。

けふのこの御親拜に御英靈を拜し奉る國民の感激は新たに、ひたすらに聖旨の有難さに奮起精進を誓ふのみである。

◇

思を遠く戰地に馳すれば、南支作戰の遂行により、戰線は在々擴大されつゝあつて、第一線將兵の勞苦はもとより後續部隊の辛苦艱難は想ひに盡し難きものがある。蔣介石はたとへ四川の奧地に逃入して、一地方軍閥に轉落しても、第三國に依存し、長期抗戰を呼號してゐるのである。之が爲め徹底的に膺懲し、一日も早く全支の大衆を救ふことを念願してやまぬ。

◇

長期戰に次ぐに長期建設をもつてせねばならぬ。この時武力戰、經濟戰、思想戰、更らに外交戰は一段の執拗な跳梁をもつて繼續されるのであつて、國民は寸刻と雖も物心兩面ともに油斷を許さぬのである。武力、經濟力、精神力この何れが缺けても、戰果全收に蹉跌を來すのである。しかも、今事變に際して、支那大陸に遠く熱血を注ぐとき、國民は當然として襟を正すとともに、この血によつて贖はれたる戰果を、一毫たりとも剩すが如きことあつてはならぬ。之が爲めには擧國一致體制の確固たる結束はもとより、銃後國民は覺悟を新たにして、經濟力の堅實確保に遺憾なきを期すべきであらう。かくて、北支に、中支に、南支に、獲得せる輝かしき戰果を全收し、こゝに經濟建設を行ふことが、戰歿將兵の英靈に應へる國民最大の義務である。この臨時大祭を迎へ國民齊しくこゝに思を致されんことを望むや切である。

父博文公を語る　(1)　伊藤眞一氏

伊藤公逝いて三十年

【大阪支局發】明治維新の元勳、憲法の起草者、今日の兵站基地の礎石と化した――朝鮮の大恩人春畝伊藤博文公、ハルビン驛頭の露と消えて、星霜、茲に三十年、來る二十六日は、正に公爵の命日に當る。伊藤公の遺兒伊藤眞一氏は、以に東京帝大を卒業し、内地有名な會社に奉職すること十五年、現在大阪事務所長として理事級の人物、本社の請ひに應じて公爵の韓國統監として赴任當時の追憶を語られたのが即ち本稿である。

【伊藤公爵と眞一氏】

朝鮮を熱愛　赴任の前に遺言

韓國統監としての父

山河滿目未回春。野蕃遺孤別恨新。宗似臥牛人假寐。白衣芳景可憐民。

三十有餘年前の、朝鮮の農村は荒廢そのものであつた。

朝鮮を熱愛し同胞を我が兒の如く愛へてゐた父は、貧窮なる當時の農村を見て、心から同情したのである。先づ疲憊せる農村の更生を圖り、治山緑化を實現して、地方人心の刷新を圖らうとしたことは、父の腹案の一つであつた。韓國統監としての在任は、三年半に過ぎなかつたが、この間、父は複雜な宮中と政府との分界を確立し、中央、地方の行政制度を改善し、例へば財政の整理に鋭意し、産業の開發をなし、或は司法制度の創立に努め、警察行政の刷新を圖るなど、所謂今日の總督政治の基礎を築き、而して以て積弊……

十六歳で朝鮮に隨行

……の結果、父が大命を奉じ、韓國統監として赴任したのは明治三十九年一月のことである。下關から軍艦「和泉」に搭乘して釜山に上陸し、福田又兵衛といふ人の邸宅に泊つた。隨行には、古谷秘書官、宗伯爵、外務書記官鍋島桂次郎氏、安土鐵山、内田良平、醫師小山善の諸氏があり、私は當時十六であつたが、父の御供をした。釜山には、既に多數の日本人が在住してゐた、盛大な歡迎をして呉れた。

汽車の都合で、釜山を未明に、京城に赴いたが、福田邸から停車場までかなりの距離があるのに、沿道兩側には小學生がズラリと堵列し、日章旗を持ち、萬歳を連呼して見送つて呉れたのには、父も私も非常に嬉しかつた。

やがて京城につくと、韓國皇帝の特使が來られて、鄭重な挨拶を述べられた。父は朝鮮軍司令官長谷川大將と馬車に同乘して、南山の統監官邸に向つたのである。驛前は嚴重で、道の兩側には軍隊が堵列し、その後方に多數の民衆がゐた。朝鮮の軍隊も整列してゐたやうであつた。

當時の朝鮮は、半島同胞が、日本の眞意を未だ充分に諒解せず、なかには敵意を抱いてゐた者も少くなく、第二回目の旅行のときは釜山から京城に趣く途中、車窓に倚つて沿線の風景を眺めてゐた父に投石した兇漢があり、父は窓ガラスの破片で、右の頭を一寸ばかり怪我をした。この位は生命に別條なかつた。汽車に投げ込んだのは拳大の御影石で、石は外れて父の後方を通りすがつた列車ボーイの脛に當つた。

父は、一部朝鮮の人達の反感も豫期してゐたと見えて、出發前に……

志願兵頼もし　きのふ最後の査閲の結果は　非常な好成績

京城府外孔德里の前營舍で心身の鍛錬に努めてゐる陸軍兵志願者訓練所では第一期生を迎へる十二月の入營期を前にして近く第一期修了生を送り出すことになつてゐるが、入所以來鍛へに鍛へた結果が身體上、精神上にどんな風に現はれてゐるかを見るため、十八日午前八時半から午後二時半まで、訓練所長指揮の下に最後の査閲を行つた、吉田大佐、海老原中佐、吉田中佐、愛甲少佐等軍部から特派の査閲官によつて嚴重に査閲を實施したが、身長體重等は勿論、教練動作等も入所當時に比較すると格段の進歩があり非常な好成績で國防第一線を承る志願兵の眞價を發揮して有意義に終了した、査閲官も

『今後一層皇國臣民として自覺に立ち更に鍛錬の實を擧げてほしい、軍隊でも諸君の入つて來ることを双手をあげて待つてゐる』

と激勵の辭を贈つた、これに對して訓練所を代表して金昌鐵君は流暢な國語で謝辭と覺悟を述べたが所生の大部分は將來の下士官を希望、國防第一線に立つ意氣込みを示し參觀者に『訓練所生頼もし』の感を深くさせた

半島漫歩　朝鮮娘　前川千帆

時事讀本　南支の海岸線

南支廣東の地圖を按いて其海岸線を一瞥すると、廣東灣を中心にしてその東方には島嶼や海灣の出入の多いことが眼につくはずであるこれに反して廣東灣西方には雷州半島が南走して突端に海南島があるだけで、その海岸線は割合に屈折が少く、佛領廣州灣を除いては良港灣がない、海岸線の複雜な東半に改めて眼をやると一ばん東の方には汕頭、潮陽を左右兩岸に抱く汕門灣があり、灣口前面には南澳島がある、汕頭、潮陽共に良港で汽船舟筏の出入多く南支沿岸航路の繁華な寄港地となつてゐる

こゝには韓江が注いで居て、汕頭の灣內水流は毎時七キロといふから相當潮流の速いところである、汕頭灣の西方に碣石灣がある、灣內に豐富なる地方都市があり、支那民船はここにも出入するが、淺いので大船の出入に不便である、更に西すると紅海灣があるが灣口は廣く南面して、水深く船運の便は從つて惡い、紅海灣を更に行くと今回皇軍が上陸したバイヤス（白耶士）灣がある、バイヤス灣は南支の良灣で灣口比較的狹く、わが鹿兒島灣を小さくしたやうな深さと廣さをもち灣内は又出入多く和灣と澄頭灣に分れてゐる、灣の東北西面に一千尺に近い山嶽が聳立してゐるから、水深も相當にあつて船運によく加ふるに大小多數の島嶼が點在して居るため

灣口西側には七娘山半島があつて大鵬灣をへだてゝゐる、大鵬灣はこの七娘山半島と英國租借地九龍との間の灣で九龍對岸は英領香港島であるからまづ英國の領分と言つても差支へない、九龍は廣九線の起點で、實質的には廣東はこの廣九線の終點で、その間の距離は約百七十九キロに過ぎない、香港を西に出はづれたところに珠江の下流が廣東灣となつて開いてゐる、この灣の西側は所謂珠江三角洲地帶で廣東として

南支名物の海賊船は概ねこの灣を根據にして沿岸交通の汽船を襲つて來たのでも有名である

平野が連りポルトガル領澳門は灣の西側にある、灣内東側には廣東防衛の有名な虎門砲臺が廣東への通路を眼下に見下して聳え立つて居る

廣東は虎門砲台から約百キロの珠江岸にある、南支第一の貿易港で、事變後この港から輸入され粤漢線で北、中支戰線に送られた軍需品は計り知れない多額に達して居るのである、この地は香港、澳門間の船運特に頻繁を極めると共に廣東省の最重要軍事要地であるから、支那側は十分の軍事施設を以て防備して居り、昨年わが海の荒鷲が果敢な攻撃を加へて居たことは周知の事實である

牛島の好況　數字が語る　失業者調べ了る

總督府では昭和十二年十月一日現在で全鮮一圓に亘つて就職能力及び意思を有するに拘らず就業の機會に惠まれてゐない失業者調査をしたところ總數五萬七千六百七十三人で前年に比し一萬八千八……を減少し、時局産業の好況を如實に物語る數字を示した、失業者は日傭勞働者に多く特に南鮮四道の都市に集中されてゐることは注目に値する、即ち内譯左の如くである

【一】失業者失業率は半島人四・四％の高率を示し、八四・三％までは勞働者で就中日傭勞働者は總數の五〇・三％を占むる

【二】南鮮四道（全南北、慶南北）が總失業者の半數五三％を占め都市に多い

【三】道別左の如し　京畿六、一一二人▲忠北一、四四八▲忠南二、七一八▲全北四、八六一▲全南六、九三〇▲慶北五、一八五▲慶南一三、六〇二▲黄海二、二二三▲平南五、一四二▲平北一、七五一▲江原二、四三四▲咸南四、五五〇▲咸北七一九▲計五七、六七三

【四】最近五ヶ年間の失業數

	【内地人】	【朝鮮人】
昭和八年	二、六五五	[illegible]
同　九年	二、三七八	[illegible]
同　十年	二、三五〇	[illegible]
同十一年	一、九七九	[illegible]
同十二年	一、一三三	[illegible]

農振委員會委員に民間委員を選任　農山漁村を視察督勵　農林局長談

本府農村振興委員會委員に民間委員の選任、並に農山漁村の視察督勵に關し湯村農林局長は語る

農村振興運動は實施以來既に六年を經過し、其の間物心兩面に於る統治の大局に好望なる影響を齎し來つたことは勿論時局下に於ける農山漁民の銃後の責務の遂行に、不斷の源泉を培ひつつあるのでありますが、運動の經過と時局恒久化の今日の事態に鑑みるときは、茲に之が擴充強化を圖るの要あるは勿論新に施設又は改善の要ある事項も尠くないやうに認めるのであります

殊に昭和八年度實施の第一次更生指導部落は本年三月末を以て更生計畫實行年限五箇年の期間を滿了し、部落民の自助活動に移されんとする等、此の際運動の内容に刷新改善を加へ、之を民間自體の自主的運動として、其の效果を將來に確保し、現下の時局に即應せしむるやう考慮するの必要があるのであります本府に於ては此の趨向に鑑みまして、本運動の擴充強化に關する事項を

過般の時局對策調査會に附議したのでありますが、同調査會に於ては

一、國民精神總動員の體制を強化せしむる爲、國體觀念の明徵、生業報國の精神の徹底具現化を期すること

二、農村振興運動をして民間自體の自主的運動たらしむる爲一層部落中堅人物の養成、地主の協力、指導網の整備充實を企圖すること

三、農家經濟の合理化、農家經營の向上を期する爲有畜農業の經營、農用林地の設置、副業の助長獎勵、部落の共同施設の促進等に關する事項を一層運動の内容に織込むこと

等に關し、夫々適切なる答申があつたのでありますが、同右方針の具體化に付、此の際民間に於ける高識、經驗を有せらるゝ各位の貴見を聽き、本運動に一層の御協力を願ふ爲、今般本府農村振興委員中に、林朝鮮農會長、松本朝鮮金融組合聯合會會長、各朝鮮漁業組合中央會長、韓（相龍）朝鮮山林會副會長、韓（圭復）中樞院參議の五氏を新に民間側の委員として選任せらるゝことゝなりました

更に之と共に、時局下に於ける農山漁村の實情を具に視察檢討し、生業報國、運動強化の對策に資すると共に農山漁民の綜合的指導啓發に遺憾なきを期せんが爲委員たる本府局、課長並に民間委員等を煩はし近日中に全鮮に亘り第一回の地方の視察督勵を實施し、農山漁村の銃後の爲めに、一層の充實を期することゝなつた次第であります

中央線永川友保間　十二月開通

中央線南部永川、友保間四十一キロ（安東建設事務所管内）の新線は路盤工事を完成開通準備も順調に進捗、いよく十二月一日から一般運輸營業を開始することとなつた、新驛名は永川（既設）、北花山、新寧、鳳林、北本、友保である

日本海航路に新船二隻　大阪商船で建造

【東京電話】北鮮三港と阪神を結ぶ大阪商船の北鮮就航については、目下浦賀ドックにおいて建造されてゐるが第一船慶興丸は十月二十三日、第二船咸興丸は十一月初旬處女航海の途につくはずである

總トン數二、九二〇トン、全長三三二呎六吋、最高速力一三、七六ノット、船客定員二等二十四名、三等九十七名合計一二一名

卒業生使用希望　三千七百名に達す　豐島事務官東上

明春學校卒業者使用制限に對應するため、本府資源課では之が使用希望を取纏め中であつたが、月末締切に於て三千七百名に達した、同課豐島事務官は來る十五日之を携行東上、企劃院における内外地使用割當協議に臨んだが、同協議會は來る廿日過ぎ行はれるはずで丹下資源課長も出席のはずである

朝鮮人教育費　補助割當決定

昭和十三年度府教育費第二部特別經濟並に學校費立初等學校に對する國庫補助三百五萬圓の割當は左の如く決定、各道に交付することとなつた

一、昭和十三年度迄に設立したる既設學校の分　九〇二、一二八

一、昭和十二年度まで一面一校計畫の分　一、〇〇四、四五四

一、第二次朝鮮人初等教育擴充計畫の分　[illegible]

一、同計畫による二部教授實施の分　九七、四〇〇

なほ各道割當左の如し

京畿	三〇八、七四七
忠北	九八、三六七
忠南	一五四、三〇四
全北	一四九、一一五
全南	一七九、五二九
慶北	二六〇、〇七三
慶南	一八五、六六六
黄海	二六〇、〇三八
平南	二六九、八六八
平北	二六七、二八二
江原	三〇五、六七四
咸南	二九五、一二〇
咸北	二一九、一四九
計	三、〇五二、九三三

在上海朝鮮人有力者廿四日來鮮

在上海朝鮮人有力者の五氏は十九日上海發、二十四日仁川に入港來鮮し朝鮮の現狀を再認識のため約二十日間に亘つて鮮內各方面視察のはず

新疆の盛世才　抗日戰參加表明

十三日某所に達した情報に依れば、支那事變以來沈默を守つてゐた新疆省主席盛世才は最近對日戰に積極的參加の用意ある旨を表明し、既に民衆を躍り立て軍事教練を施する一方、抗日學生聯盟をして飛行機購入資金六十萬弗の募集を行つてゐると

受驗生　臨時增刊　特價六拾錢　陸海空軍人　陸海軍學校志願兵必勝準備の書　志願受驗大觀　陸海空軍人受驗大觀　最新精確　陸海軍人志願者受驗必携の書　陸海軍人志願立身寶典　陸海軍學校解答講評　全國各地書店賣捌　大明堂發行

教員受驗雜誌　11月增大號　定價四拾錢　教員受驗生　教員受驗準備問題解答　教員入學檢定準備對策　師範學校入試問題大觀　男女高師傾向準備要訣　男女高師小檢準備對策

受驗就職雜誌　11月特輯號　定價四拾錢　受驗生　專檢高資模範解答講評　男女專檢高資解答講評　獨學苦學受驗合格手記

文檢受驗雜誌　11月特輯號　定價四拾錢　文檢受驗生　秋季文檢本試必勝對策　文檢委員受驗準備注意　秋季文檢本試準備對策　實敎本試狀況口述問答　春季文檢受驗合格實記

螢火親書勉學必讀雜誌　大明堂三大受驗雜誌十一月號發賣

大陸　十一月號　特價六十錢（送料三錢）　東京市芝區新橋七丁目　改造社

強力國家の建設　高木壽一　對支文化工作　山本實彥　宇垣外相の辭職　葛西清重　北支開發に前進せよ　裕辰之介　ゲリラ戰術　奧村榮　聯合委員會成立　高文六　チェッコの宿命　木下半治

本社特派員　立野信之　漢口從軍第一信

政治小說　人造國家　黑田禮二

大陸小說　裏町の劉先生　村上知行　小說　トランクの中の夫人　細田民樹　長篇小說　更生記　高見順　長篇小說　若き支那　パール・バック

延安視察記　ボールトス　廣東攻擊戰略論　井上謙吉　廣東を語る　竹內夏積　大陸人物・わしが國さ　伊藤金次郎　滿洲青少年義勇軍の生活　街に出て來た代用品　竹尾弌夫　特務兵の日記　林泉　隴海線爆破決死行　小柳潤一

支那軍はかく戰ふ　支那側從軍記

世相問答　宇野千代　藤川榮子　岡成志　永戶俊雄　自時局讀本2

外務省の新陣容　對支院の決定　商店法の實施　注目すべき產青聯　肅清された學生街

滿洲移民村行　本社特派員　德永直　移民地の成功は我が大陸政策の勝利だ。五族協和の新興滿洲國で雄々しく戰ふ働の戰士たちを報告文學の大家德永氏が足で描き出した快文字。

神宮奉贊大會終る

カツトは金選手の三段跳

中等野球

京商完封を喰ふ

善隣ナイン堂々優勝

神宮奉贊野球大會中等學校決勝善隣商業對京城商業は十八日午後零時半から京城球場に於て先攻京商で開始、京商は初回二死後安打を出し一點を得て幸先良いスタートを切つたが二回以後善隣投手の好投に牛耳られて完全に押へられ、善隣は四回無死の連續安打に四點を奪ひ、更にその後も集中安打に一點を加へて勝つた

京商	1	0	0	0	0	0	0	0	0	1
善隣	0	0	0	4	0	0	0	0	A	4A

二時廿五分(球審西畑、壘安田、岡代)

軟式野球決勝

平壌代表優勝

神宮奉贊大會軟式野球決勝戰は十七日午前十時十五分から京城球場で大原(壘)奥田、本田、谷川(壘)四氏審判の下に平壌の先攻で開始、六對二を以て平壌代表勝利を獲得、閉戰十一時五十分

平壌	0	0	0	0	2	2	0	1	1	6
釜山	2	0	0	0	0	0	0	0	0	2

一般の部

延長十回裏で大邱うつちやる

兼二浦決勝で敗退

神宮奉贊野球一般決勝戰兼二浦對全大邱は十八日午前十時三十分から京城球場で兼二浦先攻に開始、大邱は二回と五回何れも安打と敵失を利して各一點を入れ兼二浦も拙戰して七回兩軍の好投も逸して或ひは希敗かと思はれたが、八回三壘打二本、九回は井上の痛烈な三壘打に小林の幸運な右前テキサスで同點にこぎつけ、優勝戰に相應はしい熱戰の中に延長戰に入り十回裏大邱の四番安の一打に三A—二で兼二浦遂に惜しく敗退した、閉戰四時五十分(球審安田、壘西畑、馬場)

兼二浦	0	0	0	0	0	0	0	1	1	0	2
大邱	0	1	0	0	1	0	0	0	0	1	3A

準決勝の戰績

兼二浦勝つ

一般野球準決勝戰兼二浦對仁川は十六日午後二時二十五分から京城球場で兼二浦先攻で開始、仁川は最終回の追撃空しく十六對五で惜敗、閉戰二時五十分(球審馬場、壘西畑、安田)

兼二浦	1	1	0	0	0	2	0	0	2	6
仁川	2	0	0	0	0	0	0	1	2	5

全大邱勝つ

一般野球準決勝全大邱對平壌實業は十七日午後二時四十分から京城球場で岡代(球)馬場、西畑(壘)三氏審判大邱先攻で開始、七對一で大邱勝つ

大邱	0	0	1	0	0	0	2	2	0	7
平壌	0	0	0	0	0	0	0	0	1	1

▲試合時間一時間四十分

覇權は地元軍へ

排球各部決勝終る

女子中等

神宮奉贊體育大會排球決勝戰は十七日午前九時より京城運動場で京城女子中等では京城第二高女、一般では京城女師(A)男子一般では普成、中等では飛道が大きく優勝した

◇準決勝戰

二高女 2 (21—16, 21—13) 0 進明

釜山女 2 (21—14, 21—18) 0 第一女

◇決勝戰

二高女 2 (21—21, 16—) 0 釜山女

女子一般決勝

女師 2 (21—10, 21—12) 0 京城B

高専決勝

普專 2 (21—15, 21—17) 0 京城

男子一般決勝

鐵道 2 (21—19, 21—13) 0 遞信

高専籠球

延禧優勝

對普成戰

神宮奉贊大會高專籠球決勝戰は十八日午後四時から京城運動場コートで普成、延禧兩校の對戰となり前半延禧のシュートが決まり後半普成の追撃も空しく五十一對四十で延禧優勝

51—40

譽の神宮旗

洪、李組が獲得

庭球男子一般の部

朝鮮神宮奉贊、一般男子庭球選手權大會は十七、八の兩日京城運動場コートで開催、洪、李組が優勝

第五回戰

準決勝戰

優勝戰

慶北代表優勝

全鮮O・B庭球

神宮奉贊全鮮O・B選手權試合は十八日午前九時から京城運動場で擧行、各道から昔とつた杵柄組が多數參加し若人も顔負けの元氣一杯のプレイを展開し結局慶北代表の藤村、廣瀬組が優勝した

◇準決勝

慶南(浅尾、野崎)4—3 咸北(東光、鶴明)

慶北(藤村、廣瀬)4—1 京城(石川、市川)

◇優勝戰

慶北(藤村、廣瀬)5—3 慶南(浅尾、野崎)

【寫眞】優勝した延專専門の籠球チーム

京畿道優勝

各道對抗庭球

神宮奉贊各道對抗庭球大會の晴れの優勝戰は十七日午後一時から京城運動場で京畿道チームと京城府と黄海道との間に擧行した

淑明高女校と平壌三中制覇

神宮奉贊大會籠球、男女中等決勝戰は十七日午前九時より京城運動場で擧行、淑明(女子部)平壌三中(男子部)が優勝した

◇女子中等決勝

淑明 17 (10—7, 7—5) 12 進明

◇男子中等決勝

平壌三中 31 (16—15, 15—12) 27 徽文

法政先づ一勝

早一回戰を失ふ

東京六大學リーグ早法第一回戰は十七日午前十一時半から神宮球場に早大先攻で開始、早大四回一點を先取したが法政の主將の打撃で三A—一で早大敗る

早大	0	0	0	1	0	0	0	0	0	1
法政	0	0	0	0	0	2	0	1	A	3A

慶應も一勝

慶應對東大第一回戰は十七日午前零時半から慶應先攻で開始、六對零で慶應勝つ

慶應	0	0	0	4	0	0	1	0	1	6
東大	0	0	0	0	0	0	0	0	0	0

慶應輕く一勝

慶帝二回戰

慶應對東大第二回戰は十八日午後二時九分から神宮球場で開始、先攻慶應

慶應	0	0	0	0	4	0	0	0	0	4A
東大	0	0	0	0	0	0	0	0	0	0

學生射撃大會

青年射撃聯盟では二十三日午前九時から龍山陸軍射撃場で第九回朝鮮學生射撃大會を開催

鐵槌投げに朝鮮新記録

ハンマー破損のため延期された神宮奉贊大會陸上競技一般鐵槌投は十八日午後四時半から京城運動場で擧行、三位まで朝鮮記録を更新した

◇鐵槌投 1 白承旭(普專)四四米二八(朝鮮新) 2 印康錫(普專)四二米二九(朝鮮新) 3 永車李道(遞信)四一米二二(朝鮮新)

寫眞說明

【上】一般男子庭球選手權を獲得した洪永杰選手(向つて右)李範徹選手(向つて左)【下】男子中等の優勝者、安正中(右)の卿在鍋選手(向つて左)金成選手

無電台

觀光寸感

全國水道協會理事會の旅程で二日ばかり前に京城に來てみた、以前熱海市役所に勤めて居た頃さんがお安さん……

(大阪生)

定評ある　鎮咳祛痰劑

ブロチン

—ブロチンの三大特長—

副作用なく、不快味なく、效果佳良

感冒、氣管枝カタル、肺結核、肋膜炎その他呼吸器疾患にて咳嗽、喀痰に惱む場合に賞用せられて居ります………

(錠末、錠、液、ボンボン、ドロップ各種)

(說明書進呈)

三共 SANKYO

東京　三共株式會社　發賣

一家に一瓶

家庭用　# オキシフル

最後の一滴までその效力を保全す

傷の消毒、不時の負傷に　齒の美白と口中の清淨

化粧用、髯剃後に………　漂白とシミ拔きに………

(說明書進呈)

1瓶 100瓦入 ¥.30

(三共名に御注意)

B—10—4

全國青年學校相撲大會を觀る　瓜生健兒

輝く榮冠は何處へ—見よ各府縣の榮譽を一身に擔つて戰ふ青年學校の健兒が意氣と熱とを競ふ肉彈相搏つ壯觀の前に!!

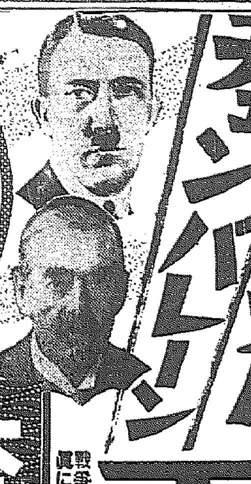

雄辯　十一月號

成功へ　榮達へ!　青年男女必讀の快雜誌!

時代は急轉す!　來れ愛國熱誠の士　摑め飛躍成功の鍵　見よ堂々の大陣容!

開發せよ!豪華なる資源　天詔日本の先導は青年だ!—見よ、北支に蒙古に、豪華なる大寶庫その開拓こそ、若き日本同胞に課せられたる使命だ。　衆議院議員　山道襄一

ヒツトラー　チエンバレン　兩雄の膝詰外交　清澤洌

燦たり!　兩巨頭虚々實々の駈引!　腹藝!　辯力!

戰爭か平和か、眞に一觸即發!—この重大危機に立つて、大英帝國の宰相が、敢然飛行機に乘じて獨逸へ、而してヒツトラーと膝を交へて談ぜしは何?　あゝこの歴史的大會見!

大陸みやげ一人一話集

◇大陸あちらこちら……石黒敬七

◇支那人氣質……高木友三郎

◇支那料理珍談……宮尾しげを

◇文化の交流……赤松克麿

◇宣撫班を訪ねて……麻生豐

◇恐かつた話……淺原六朗

◇寺内將軍を訪ねて……川島理一郎

◇沙漠の旅……坂東蓑助

永田秀次郎氏の大演說　時局を乘切る精神と題し難局突破の大道を說く

高神覺昇氏の大演說　未完成交響樂と題し、人生と國家を語る。

工藤鐵男氏の大演說　時局と國民體位の問題　熱血湧く大獅子吼!

禪道と武士道　駒澤大學學長　立花俊道

國武一致の精神を忠孝、武勇、質素秩序禮讓等偉人英傑の實例を擧げて說く

◇南洋の華僑に告ぐ……東亞拓殖常務　井上雅二

◇生活の最低必要線……佐藤新興生活館　榊原平八

大雄辯誌上會　大懸賞當選原稿

さあ聽け!榮へある天下に選ばれ人の意氣を見よ!中原の演說を讀め!之ぞ新下青年の意氣だ、尊い態度だ!

彼の魅力を描く

◇小林一三の魅力……宍戸
◇有馬賴寧の魅力……伊原
◇山本五十六の魅力……熊谷
◇林芙美子の魅力……吉屋
◇木村伊兵衛の魅力……佐藤

(この人にこんな過去があつた!大人氣作家の背面時代涙の物語)

私の無名時代

◇新聞記者の頃……三角寛

◇あの頃の大部屋生活……飯田蝶子

◇三人の先生と私……志村立美

國家的鉅頭首數十種　石山正男氏吉闘傳

事變下に躍る妖怪とその正體　石川雅章

◇海外武者修業の印象記……剣道教士　高野佐三郎

◇その後の新黨運動……伊佐秀雄

◇事變と海外同胞の愛國熱……永見七郎

◇霞ケ關の國策人事……大森新太郎

日本のシセロ花井卓藏　習茂

應用自在　短時間演說　各種實例

◇聯合青年團大會式辭……香坂昌康
◇諸君の壯途を祝す……糸井謙治
◇點數より人物……荒川五郎
◇今日に處する婦人の覺悟……田中孝子
◇尊王攘夷碑除幕式にて……小久保喜七
◇週報講演會發會式祝辭……宮下井太郎
◇新郎新婦を紹介す……中野友禮
◇東亞文化工作について……藤澤親雄

戰爭と馬　陸軍少將　遊佐幸平

(馬術王が語る馬の戰場心理、馬の裝備等々)

私の話題　七名家

◇日本映畫の大陸進出合戰
◇私の雄辯修業時代
◇演說原稿の作り方
◇安價で榮養に富む食料

痛快小說　強打者の危機　尾野九紫

問題の大實話　傾國の女王宋美齡　佐山英太郎

◇短篇小說　われ……中村武羅夫
◇短篇小說　更生譜……丹羽文雄
◇事變小說　青き眉……田島準子
◇時代小說　戰火……木村毅
◇現代小說　呪はれた劍士……内田新八
◇諧謔小說　恋苦行……淺原六朗
◇小說　蚤骨結婚記……林二九太

定價七十錢　(送料三錢)

大日本雄辯會講談社　東京小石川　(振替東京九三〇)

家庭

合田正監氏筆

絹は贅澤か經濟か
強さも衞生上も隨一
家庭の絹物を再生しませう

絹の特質を科學で解釋すれば……

絹布は今こそ銘仙などといふ大衆的な織物が出來て常用されてゐますが、徳川時代などは主として上流階級の需要に限られ、下層民には絹紬さへ接せられて使用を禁ぜられてゐたものです。それほどに絹が尊ばれるについては、それ相當の理由がなければなりますまい。外觀の美しいことも勿論重要な要素ですが、それ以上に、昔の人が理窟ぬきに絹がよいと信じてゐたその特質を、現代の科學で解釋してみませう

▽……△

一、絹は輕い　繊維が細いので、ごく輕くわづかの目方の繊維で身體を包むに足ります。綿でも人絹でも、絹ほどの目方の薄さでは使用に耐へません。輕いので衣服としては、疲勞が少い。老人が絹を着るのは當つたのでもよいから普段絹を着てゐたいと云ふのは、目方が輕くて疲れないからです

▽……△

二、保温性　絹は繊維の傳導性が少いのでさはつた時に人絹などにくらべるとずつとあたゝかく保温性もあります。熱の傳導度は麻が最も大きく、次いで木綿、人絹、羊毛、生糸の順になつてゐます。最近繊維工業の保温性について、面白い實驗が發表されましたが、それによれば同じ織方の絹布と人絹をまとつて比較すると、人絹は絹布にくらべて一日に五四〇カロリーの熱量を多く消費してゐるといふことが分りました。人體の一日の消費カロリーは三〇〇〇から四〇〇〇カロリーですから、三分の一近くも損になるわけで、人絹の着物を着てゐると絹を着てゐるよりも早くお腹が空くといふ結論になります。從つて、これから冬への仕度には保温性の大きい絹を利用する方が經濟的といふことになる。

▽……△

三、耐熱耐水性　絹は熱に耐へると共に水に浸しても強力です。絹は著しく吸濕性に富み汗をかいてもよく吸收するが、また速く之を放散して了ひますから衞生的です。人絹のやうに水にぬれてゐる間弱くなるなどの心配もありません。

▽……△

四、強力と彈性　絹糸の強さは、最も良質の綿紗の三分の一に當つて居、特殊の加工さへほどこさなければ、本來の絹糸は實に丈夫なもので、生糸、綿、麻、人絹、羊毛の順序で、羊毛の四倍強もあります。彈力があり、一時は皺が出來ても、風にあてておくと忽ち消えてしまふのは御承知でせう

▽……△

さて、以上のやうに、すべての點で、絹織物は他の織物よりも優秀なのですが、たゞ値段の點で實用的とは申兼ねるのです。

交り糸のない上等の絹織物は、普段に使用しても木綿や人絹の何倍も耐久力があり、はげたら染め直しても用ひられるから一番經濟だといはれますが、と云つて、此の非常時に上等の絹物をとしく普段に着るなどは何としても贅澤の感を免れません

併し家庭に現在ある古い絹織物を、出來るだけつくろつて再生させて着ることは、輸入原料を使はねばならぬ、スフを新調するよりはずつと國家經濟でもあり、また衞生的でもあると云はねばなりますまい（日本中央蠶絲會調べ）

榮養不足なり易い子供達のお辨當
…パン食は何故お腹が空くか

手數がかゝらぬので、お辨當にパンをもつて行くのは、都會地の學校などにはことに多いものですがパンの種類は食パンにバタやジヤムをつけたもの、バタ、クリーム、チヨコレート、餡などの入つたもの、或は味付パン、サンドウイツチなどです。

パンは消化はよいがその代り、早くお腹が空きます。之は、容積に比して、充分のカロリーがないからです。試みにパンと米飯の榮養價を調べて見ると

	パン	米飯
蛋白質	七・〇%	三・二%
脂肪	〇・一%	〇・〇五%
含水炭素	五三・五%	三一・三%
水分	三九・四%	六四・四五%
カロリー百瓦について	二四九	一四六

で、ちよつと見るとパンのはうが榮養價があるやうですが、パンは輕いので、御飯と同じだけのカロリーをとるには、よほどの容積を攝らねばなりません、同じお辨當箱にパンを入れて行くとしたら到底足りないのです

バタ、ジヤム　其他の味つけにしても、僅かな分量ですから、たとへばパン食は御飯を一パイか二ハイに副食物を一口位食べるやうなもので、榮養は充分にとれません。

サンドウイツチならば間に色々な副食物が入れられるので、榮養價はずつとよくなります。ハム、魚の佃煮、デンブ、野菜など何でも好きなものを入れて下さい。しかし毎朝サンドウイツチを作るのは非常な手數でもあり費用もかゝります。結局御飯のはうがすべての點でまさつてゐるのですから、子供の好きなパンは時々嗜好品として一週一回ぐらゐに止めませう。

×　×　×

これから寒さに向つては、お辨當をあたゝかく保つといふことも大切で、冷い御飯はそれだけ身體のカロリーを推します。

近頃は、學校でお辨當以外に牛乳をのませることが行はれはじめ好成績をあげて居ります。すべて滋養を含む理想的な食物は先づ「乳」で、それを飲んで成長するのですから、成長期の子供に牛乳を與へることは身體を作るに有効なのは當然でありませう。分量は、一日一合くらゐ、與へる時間は食事と食事の間で、學校ならば午前十時ぐらゐが適當です。

外人はお茶代りのやうにして牛乳を飲むのですが、我國では未だそれほど豊富に牛乳が得られず從つて値段も高いので、どこの家庭にもといふわけにも行きませんが、段々普及させて行き度いものです。

辨當の問題を最も簡單に解決する法として近頃學校給食がかなり認められて來ました。米國あたりでは大いに衞生上の意味からすゝめられてゐるのですが、我國では給食を行つてゐるのはまだ缺食兒童に對する社會事業的意味が多いやうです。しかし之は今後は完全な營養食を兒童に與へる意味で、大いに研究され、實行されるやうになれば各家庭のお辨當の苦勞も完全に解消されるといふものです。（慶大醫學部食糧研究會原實氏談）

箸の洗ひかた

木の箸や塗箸は時々石鹸水で輕く洗ひ、湯で濯いでから拭いておくこと。唯水洗ひしただけでは油氣や色がついて不潔です。

象牙や骨製のものは赤黒く變色して見苦しくなるが、鹽でごしごし擦つて洗ふと綺麗になる。とれない時はトクサを濡して擦ると除れる。尚この種類のものは日光に當てるとヒビが割れ易い。

フライや天ぷらなどの熱した油に入れる箸は竹箸が最も適當です。割箸を買ふ時はなるべく色のよい黒ずんでないものを選ぶことで、安過ぎる粗雜なものは古箸を再製したもので、防腐劑がしみ込んでゐることがあるから御注意下さい。

ホームスパン
朝鮮では三千着製織
生地は固いのが特徴

最近　ホームスパンを着てゐる方もずつと殖えて來ました

一體朝鮮で何着位一年にホームスパンが作られるかといひますと、先づ三千着位りでせう。元々ホームスパンは御承知のやうに羊毛自給國策から例外的な羊毛織りで通つてゐるのですが朝鮮でのホームスパンもこれまで一萬着を目差して製織されて來たのですが軍需用から現在では大體三千着分の原料が配給を許されることになつてゐる

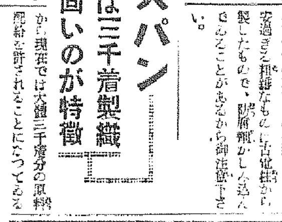

ので、これ程實物なもうまく利用したものはありますまい

ホームスパンの特徴は何といつてもホームスパンの特徴は丈夫なといふことで、大ゲサに言ひますと孫子の時代まで使用に耐へるといはれる程ですが、最近ホームスパンの生地が餘りに柔かいのを注文される方もあるやうですが、ホームスパン生地が硬いのが本來の特徴で、軟くすると何分手織ですから保ちがウンと惡くなつて來ます

□……□

お次に朝鮮で羊毛をとつてゐる羊は主にコリデール種が選ばれてゐます、内地では元來メリノ種が飼育されて來たのですが、これも毛の細いメリノ種は若返の洋服地としては虫がつき易く不適當な上、日本のやうに多雨多濕の國では飼育も困難ですし、食肉用としても不味いといふ試驗があります。勿論コリデールはオーストラリアから輸入されたもので、この種にレスター種（肉用羊）とメリノとをニュージーランドで交配固定させた優秀な毛肉兼用種です

□……□

毛質　はメリノよりはずつと荒く背服地としては頑丈で着心地も惡いでせうが、洋服地に一頭からどの位の毛がとれるかと云ひますと、大きい羊ですと一頭で一斤、普通は一頭二斤といふところでせう。生地代は大體一着四十圓位で仕立賃二十五圓を加算して六十五圓で出來上ります（京城藤田源一郎氏談）

フキルム應用ハンドバツグ

資源愛護、廢物更生の掛聲に色々廢物を利用した代用品が街にどんどんと進出して來ましたこゝにハンドバツグの新製品として、フキルム應用のハンドバツグが現はれました、之は一需我が國の繪畫の鏡が入れられたものを、つぎ合して出來上つてゐるもので、これ程廢物をうまく利用したものはありますまい

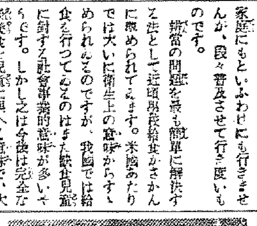

×　×

その上このフキルムは全部不燃性になつてゐますので引火の心配は全然なく皮の部分はこれも人造が使用され、フキルムには赤、綠、黄、白等の背色が施してあり、映畫ファンの方に喜ばれませう、價格は三圓（京城三越一階洋品雜貨部調へ）

紙上病院
結婚後月經不順　酒井病院長

【問】二十一歳の人妻、結婚後三ケ月後より娘時代順調でありました月經が困難となりました月經は毎月末か月始であります。月經時に下腹が極度に痛み全身元氣がなく息を切らす程度で三、四日續きます、如何なる原因からでせうか（山谷女）

【答】娘時代に不順であつた月經が結婚後順調になる事はありますが順調であつたものが結婚後三ケ月位より亂れ樣になりました事は子宮或は喇叭管及び卵巢、喇叭管等に炎症々狀がある爲でせう。發生の方には婦人科的診察を受ける必要がありませうから、どんな藥を服用されたかどんな坐藥を使はれたか不明で想像も困難ですが根本的には一度アンチスメン錠を服用一週間位宛から一日六錠（朝、晝、晩、二錠宛）位服用して月經中も服用して見る事です

半島名流婦人に聽く　六
"わが家の節約"
社交費を皇軍慰問に
元咸南、江原道知事李圭元氏夫人　李梅子さん談

日常生活の中にも節約出來るかどうかは主婦の一寸した注意にあると思ひます男の人は比較的にいろいろ社交などに費へも多いのですから内助の者が常に經濟に氣をつけてゐるべきだと思つてゐます、時局柄心臟などの病氣の爲めに一寸した外出にも自動車で往復し月に少くとも二、三十圓の交通費が消えるといつた具合でしたが、この事變以來少々無理だとは思ひながら電車でとほすことにしてゐます、ですからこの頃は事變時代も一、二三圓ですませるやうになりましたこれが増して私は少しの辛抱でこんなにも違ふものかとしみじみ驚へられました

元）（來　私のうちは交際が廣い方ですから何度も方々の婦人達が集まつて料理をとつたり、またあちこち次から次へと御馳走に招んだり招ばれたりすることも隨分多かつたのですが去年の冬からこれは絶對に止めてしまひました、婦人會などの集まりは時々ありますが派手な會合には一切出ないことにして、今ではこれらの社交費を貯へて慰問袋を作つて兵隊さんに送るのを喜びとしてゐます、事變前は副食物代は大體一圓位にきめてゐたのですが、この頃は八十錢位に引下げてゐます、八十錢でも二圓もつかつてゐた時と少しの變りなく榮養は十分にとれるのですから、何事でも心掛け次第です

今）（迄　は[illegible]を月三圓、年四十圓内外もつかつてゐましたが去年の冬からいろいろ考へて一ケカラ消しを作らせ月一圓で足らせるやうにさせてゐます冬になると主人も私も身體の具合が惡くなりやすく、毎年二ケ月位別府へ湯治に行くことにしてゐますが、これは國策上今中止しました、しかし更に倉用率る限り實行するつもりでゐます、しかし兎に角出來る限り實行するといふのが私の最近のモツトーです

當代一流　全日本將棋戰譜

【第七局】　平手　（第一五五局迄）

先　四段　永澤　勝
後　四段　荒卷三之

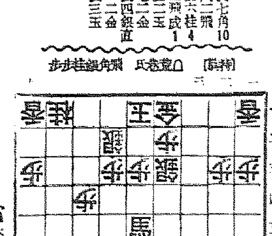

▲四七角 10　△八二飛　▲五六桂 14　△八一飛成　▲五二玉　△七二金　▲四四銀直　△六二金　▲四三玉

持時間各々七時間
消費時間　▲永澤氏　五時三十三分　△荒卷氏　三時三十一分

觀戰記　六段　飯塚勘一郎
永澤氏不覺の連續
後手虎口を脱して形勢不明

飛を換つて局面は一層激化したた。永澤氏に隨分攻められたが、漸く荒卷氏に先手が廻つた。併し先手を得る爲に飛と云ふ强力な武器を換つてゐるから高一々度攻められる番になると、非常な危險が伴つて來る。是は双方の陣容を一見すればら、飛打ちに依つて受けの致命の程度は一目瞭然と思ふ。荒卷氏が先手を何處までも繼續して、永澤氏を窮地に追ひ込むれば問題ないが、此の飛換ではう、うまく行かないかも知れない

因て、荒卷氏待望の着手は四七角であつた。永澤氏は先刻承知と見えて、此の角を他目に直に八二飛と迫つて行く。當然の打ち込み荒卷氏の五六桂は是も強烈な一擧。今更目障を防ぐ樣では、易々と先手を奪換されて勝負になるまい。私も此の桂には贊成する。

愈々一手を爭ふ最後の攻め合ひとなつた。永澤氏は一寸見て八一飛と成り、實の五二玉に七二金と打つたが、是は惡手も甚だしい。五五馬がある限り、未だ目玉には一手の餘裕があるから、此處は八一飛成りの前に七二金と打つ可きである。さすれば七一銀と受けても、八一飛成で良く、或は一旦、同金、同銀としてから八一飛成りでも良い、何しても五二玉と逃がしたのはまづかつた。

荒卷氏の四四銀は起死再生の妙手である。際どい處で逆先を奪つて面白い。若し是を同馬なら、四八銀、同金、三九飛、四九歩、四八桂成、同玉、四八飛成、五七玉、五六金の即詰みを狙つてゐる。だから四四同馬は絶對ない。

永澤氏も是を察して、一先づは詰得とばかと六二金を指したが、是は前述の失敗を更に上塗りした大惡手である。此の手は荒卷氏を幸便に四三玉と逃してやる樣なもので疎いが求めた嫌ひがある此處は一旦三五桂と犧牲に供し、同銀なら、六一龍、四三玉、四一龍、四四銀打、四六桂と連續するのが至當と思ふ。六二金と詰逃すべくも詮事である。

淋疾にウラルゴール

慢性と再發

尿道口より感染した淋菌は、最初は尿道粘膜の表面を蠶食しつゝあるも、次第に尿道粘膜の側管及び深居に潜入する。故に淋疾は感染後、三、四週間を過ぎた時は、既に亞急性より慢性症に移行したるものにて排膿と痛みは減ずるも、淋菌は容易に消失せず、從つて内服藥、洗滌藥、注入藥等にては、到底根本的に全治せずと云はれてゐる。

しかして患者は治療日數の長引くに從ひ、時候の變り目、または飲酒その他の不攝生を犯す毎に再發し、病勢は一進一退をつゞけ、つひに淋疾は不治にあらざるかとの疑ひを抱くに到るのである。

こゝに於て、男子淋病の根源である尿道粘膜の細胞組織下に潜在する淋菌を徹底的に撲滅し、眞に再發を防止すべく、各専門家の指導協力の下に多年にわたり苦心研究の結果、つひに創製したのが日、英、米、佛、製法特許ウラルゴールである。

日英米佛　製法特許

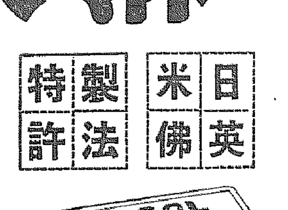

ウラルゴールとは、洗滌藥にあらず、注入藥にあらず、また勿論内服藥にもあらず淋菌に對し殺菌力强大なる新發見の銀劑と粘膜深達性强き色素劑とを化學的に結合して粉末とし、この粉末は直ちに溶解する細き管中に入れてある。この管を尿道へ入れると、管は忽ち溶解し、内容は粉末なるが故に、注入藥の如く二三分にて外部へ流出する事なく、尿道の彈力によつて却つて尿道粘膜の微細なる部分にまで平等に分布密着し、其のまゝ徐々に溶解浸潤しつゝ、次の放尿時まで數時間にわたり間斷なく殺菌深達作用を持續するのである。

内容が粉末にて、しかも一本にて數時間にわたり殺菌深達作用を持續する點が、實に内服藥、或は銀の注入藥等と異るウラルゴールの新發明價値にて、されば感染早々は勿論、尿道粘膜の側管及び深居に潜在する慢性淋菌をも殺菌し、排膿、淋絲を消退し、短期治療に奏效するのである。

適應症

一、慢性或は再發性の患者には、最初に短管十本入を使用し、次ぎに中管十本入を使用されたし。

一、惡性か、或は數年、十數年の固疾慢性症の患者には短管、中管の次ぎに長管を使用されたし。

一、感染早々の患者には短管を使用されたし。

（治療用としては一日一本或は二本使用の事）
（使用に要する時間、一本僅か二、三分）
（殺菌作用は一本にて三時間より六時間）

附言

ウラルゴールは坐型坐藥或は注入藥と異り、内容が粉末なれば後部へ淋菌その他の汚物を移送する危險なし。殺菌時間中も無刺戟にて副作用なく平常と何等異る所なし。使用法も頗る簡單にして安全、携帶にも甚だ便利なり之等の諸點もまた本品の大なる特長である。

ウラルゴールの效力は益々認識を高め、現在にては大學病院を始め各方面にさかんに賞用さる。使用法は頗る簡單安全なれば、未實驗者は速に之を使用の上、一日も早く快心の結果を得られたし。

日英米佛製法特許　ウラルゴールの種類と價格

短管十本入（初期及慢性及再發期用品　少女用、子宮頸管用）　タツーム　カバー附　二円〇〇
中管十本入（男子慢性及再發用　女子尿道及膣用）　同　二円五〇
長管十本入（男子慢性固疾用）　同　三円〇〇
（外に大箱入、病院用あり）

類似名あり、必ずウラルゴールの短管、又は中管、或は長管と御指定を乞ふ。各地の藥店及びデパート藥品部にあり。もし品切れの時は小爲替か、振替にて發賣元へ直接御注文あり度し。送料内地十五錢、鮮台四十二錢

藥種貿易商　東京市日本橋區本町三ノ一
發賣元　友田合資會社
電話日本橋（二八〇一・七四八〇・七四八一）七四七　振替口座・東京・一九三八

ウラルゴール説明書進呈

U. 1078

脱毛にワカミヅ

秋の惱み

うす毛・若禿・カモジ禿・切れ毛・赤毛・くせ毛に惱む方に
頭が痒くフケの多い方に

壽命が盡きて起る生理的脱毛は致し方ありませんが、フケや痒みを伴ふ粃糠疹、油性脂漏等の病的原因による脱毛は放つて置くとドンドン脱けて、若禿や禿頭になる危險があります。

この場合ワカミヅは、强力な殺菌作用によつて、それ等の病的原因を除き、頭皮の機能を增し、毛根に收斂作用を與へますから、フケ痒みは勿論、烈しい脱毛も喰ひ止める事ができます。

同時に、衰へた毛根に榮養と活力を補つて、毛髮再生の機能を活潑にしますから、脱けた後にも良質の毛が勢よく發生し、グングン伸びて來るのであります

若禿や禿毛の方は、この毛髮再生の機能が衰へた爲に、一度脱けただけで新しい毛の發生が見られなかつたり、遲れたりするのですから、生理的でも病的でも抜け毛の烈しい方はワカミヅで充分お手當になる様お奬めします。

醫學博士　井上猛夫先生

掛札功先生協力創製・新配劑のフケ止・養毛・生毛

定價　普通型一圓七十錢　大型三圓四十錢

全國信用ある藥店・化粧品店にあり【講談社製品】と御指定下さい

ワカミヅは

▲現代醫學では是以上の說明は望み得ないと定評
▲實驗的に理論的に内外養毛料中の最高位品です
▲强力な殺菌的性能と發毛促進作用が特長です
▲醫界美容界の權威方も推奬されて居ります
▲海外にも盛んに輸出あれ、引張凧の人氣です
▲少量で强力な效果を見るので一番經濟的と評判
▲信用も實行も今や斷然斯界の第一位品です

無代送呈　「毛髮の衞生と美髮法」　本部へハガキでお申込下さい

本舖　東京小石川　大日本雄辯會講談社商事部　總代理店　株式會社　玉置商店

大仁川躍進の跡
府豫算はまさに三倍
最近五ヶ年の府勢調査

【仁川】府では最近五ヶ年、即ち永井府尹就任以來の躍進仁川の跡を數字的に調査し開港五十周年に當る昭和八年の基本指數を百として對照表を作成したが、それによるとその進展ぶりは目覺しく興味あるもので先づ

人口 では左の如く昭和十一年の躍進は同八年に比べると指數戸數百卅五同人口一四一を示し全く隔世の感がある

	戸數	同指數	人口	同指數
昭和八年	[illegible]	一〇〇	[illegible]	一〇〇
九年	[illegible]	[illegible]	[illegible]	[illegible]
十年	[illegible]	[illegible]	[illegible]	[illegible]
十一年	[illegible]	[illegible]	[illegible]	[illegible]
十二年	[illegible]	[illegible]	[illegible]	[illegible]

豫算 方面でも最近一年の豫算が過去の數ヶ年間の豫算に相當するといふ躍進ぶりを雄辯に物語つてゐる

	豫算額	指數
昭和八年	[illegible]	一〇〇
同九年	[illegible]	[illegible]
同十年	[illegible]	[illegible]
同十一年	[illegible]	[illegible]
同十二年	[illegible]	[illegible]
同十三年	[illegible]	[illegible]

貿易 また最近の對外貿易の飛躍的な躍進には滿洲國の誕生と共に鮮內對支貿易中心港としての仁川の進む輝かしい將來を示すものがあり、現狀の繁榮が決して一時的のものでないことを物語つてゐる

即ち昭和八年の一億一千八百六十三萬九千百十圓(對外貿易一〇五八八、〇八四圓▲對內一〇八、〇五一、〇二六)同十年二億四百五十二萬八百八十九圓(對外二一、八二八、二三三圓▲對內一八二、二七四、六五五圓)更に十二年には二億七千九百五十七萬八千九百四十六圓(對外三九、三八〇、七八圓▲對內二四〇、六九八、八六八圓)を示し昭和八年に對し十二年の指數は二三六と二倍半に近い躍進ぶりだ

電力 また都市の活動力を示す電力使用量も昭和十二年には同八年に比べると電燈(指數二二三)も動力(指數三八〇)も三倍から四倍に近い飛躍ぶり以上府勢各般の躍進のあとを見ると府首腦部は數年或は少くとも二年はその任にゐなければ治績のあがらないものであることを物語るものがあり興味ある問題を投じてゐる

さあ"いらつ"しや"い"
全國米穀商のおでましに
濟州の接待陣OK

【濟州】木浦で開かれる全國米穀大會終了後來る十九日から廿四日まで三回に亙り約二百十名の全國米穀關係者が開發の一途を辿りつゝある本島の全貌と南國の情緒溢れる風景に接するため來島するが島に木浦米穀組合ではその案內及び接待に關し萬端の準備を整へてをり本島でも去る十二日島、邑、商工會、產業組合、酒造組合等の關係者が會議を開き種々打合せた、なほ全島各地とも歡迎と懇切を保ち遠來の人士に十二分な歡待とサービスをする、打合せ事項左の通り

旅館の設備及び案內其他一切を整備▲島內視察用自動車の斡旋▲本島案內に必要なる印刷物の調製、贈呈、陸海產物標本の展示(濟州邑)島內視察先を案內▲本島特產物中數種の土產品を各視察者に贈呈すると共に臨時販賣所を設ける(場所觀德亭)

獻穀田稻刈

【永同】郡內黃澗面南城里所在の獻穀田稻刈式は十四日午前十一時から現地で地元官民多數參列の上嚴肅に舉行

黑湖兩婦人會活躍

【黑湖】時局の恒久化に伴ひ黑湖愛國、國防兩婦人會員の活動は目覺しく結成未だ日淺きにも拘らず黑軍慰問金百廿四圓五十錢、慰問袋八十四個、國防獻金七十一圓十錢、愛國貯金三百五十圓等の實績をあげてゐる

事變下の秋祭
嚴かに各地で執行

開城 開城神社の秋季例祭は十七日午前九時から式典も時局色豊かに嚴肅に執行された、騎馬なお御輿、提燈、旗行列等は一切さし控へ靜粛、國旗がきわ目について事變下らしく十七日正午神輿は沖に旅所の本町御旅所に到着▲午後一時更に西本町、北本、高野町元町、東本町と御順路を經て同四時無事還御、滯りなく例祭が終つた【寫眞=神輿還御】

水原 水原神社秋季大祭は既報の通り十九日午前九時から官民多數參列の上執行、十一時神輿發御、豫定の順路を經て午後三時還御、午後三時からは奉納劍道試合、十六日午前九時からは弓道競技會、午後一時から角力大會が催された

清州 清州神社秋季例祭は去る十四日午後六時前夜祭に引續き十五日午前九時から幣帛供進使參向のもとに例大祭執行、官民有志各團體員、生徒兒童ら二千餘名參列盛況を極へ午前十一時神輿發御旅所清州公會堂へ渡御の儀があつたが今年は時局柄各町の奉祝行事は中止、行燈、しめ繩等で奉祝の誠をあげてゐる

尊し軍國の老婆
路傍に端坐して神酒を捧げ
應召の勇士を激勵

【井邑】わが村から譽れの勇士が應召出發すると聞いて、いたく感激し、不自由な老軀に鞭うつて一里餘の嶮しい山路を見送りに出て來た老婆が勇士の姿を見るや路傍に土下坐し、持參のサベリに御神酒一杯を注いですゝめ「御國のため立派な働きをして下さい」と激勵の言葉を與へて、勇士は勿論並居る見送りの人々を感泣せしめた軍國美談がある

この美談の主は全北井邑郡山內面浴沐里劉黃仁さん(七〇)で日頃用便にさへ不自由する老軀でありながら同面宗山里今福政辰氏が應召出發見送りのため早朝から一里以上の山路をものともせず老軀を運んで今福氏が通過する路に待ちうけ同氏の勇姿を見るや路傍に端坐して「サベリに神酒」盃をすゝめ「どうか御國のため立派な働きをたてゝ下さい」と激勵ともに下る激勵の言葉を述べたが今福氏は感泣しながら一死報國を誓ひ見送りの人々もこの尊い老婆の姿にいたく感激感しい軍國美談として近隣にまで語り傳へてゐる

全滿鐵會議
五日開催

【奉天】滿鐵では來る廿五日鐵道總局で全滿鐵會議を開催することになつたが、松岡、大村、佐々木の正副總裁を始め全重役、本社各部局長、新京東京兩支社その他關係各全機關出席、今次鐵制改正の趣旨を徹底させると同時に中央、現地和五間の緊密な連絡を圖り新

すべて適材適所
本田、安田新舊部長の合作
忠北警察部異動評

【清州】安田前忠北警察部長(現本府保安課長)が手をつけた忠北警察署長並に警察部課の異動が本多新警察部長の手で十三日いよく斷行された、今度の異動案は本田、安田新舊警察部長の合作に隣する譯で一面、警察部長の更迭すると更に全般的に或は一部ながら慣例的に行はれる署長級、警部級の異動を種々の觀測が行はれるにかゝはらず、徐裕を與へず在任早々迅速果敢に行したとも見られる、合作といつても本多警察部長が安田案を盲目的に踏襲したのでなく、安田案に自己の私案を加味した合作と見るのが至當であらう、異動の跡を見ると何處にも非の打ちどころがなく極めて順當な人事である

何人も首肯出來る異動であると言はねばならぬ、即ち適材適所主義は適材適所主義が重視され、これがあり新義に言はれてゐるところが今回の異動の好評されてゐる所以である

×

新義州署長の早田警部八氏は丹陽、警察部警務課長として相當永く勤め

墨湖築工工事
工程約二割五分

【墨湖】既報、客年十二月中旬から港灣工業株式會社の手で着工の準備を進めてゐた墨湖築港工事は北鮮開拓に進捗し設備費だけでも四千萬圓を投じて本格的工事にかゝり現在約二割五分の工程である、なほ本工事は非常時局の折柄地下資源開發の重要使命を擔ふ三陟炭田搬出港なので會社側では竣工期間(昭和十五年三月二十日)までには萬難を繰合せても完成すべく張り切つてゐる

寄附

【永同】黃澗出身名譽の戰死者朴熙善氏の父朴熙善次郎氏は郡民葬の終了後香典返しに代へて二百圓を同地防護團、消防組、愛國分團第一第二小學校、黃澗神祠と故人勤務地國防獻金に分配寄附した

黃澗消防組
陣容を刷新

【永同】黃澗消防組の秋季演習は十五日午前九時から同地第二小學校々庭で舉行、なほ岡本組頭以下幹部並に消防手全員の辭表を受理し非常時局に應ずべく新陣容を整へ組頭江芳三郎、副組頭中山慕一郎、小頭後藤武三、同朱秉錢、同洪鍾翰、同金彩煥、同朴本鼎太氏等に決定し同日新舊幹部の辭令交附と共に表彰狀の傳達式も行つた

永同米統總會

【永同】郡米穀統制組合では去る十二日午前十時から郡会議室で三好組合長(郡守)就役の下に評議員會を開催、引續き午後一時から通常總代會を開いた

二日間の賣上
五十萬圓餘
仁川商品見本市終る

【仁川】仁川商品見本市は十六、十七の兩日に亙り府公會堂で開催されたが陳列品は金物類、酒、おたふく綿製品、荒物、世帶道具等で入場人員は第一日三百九十五人第二日一百三十六人あり、相當の盛況で賣上高も第一日廿九萬五千六百圓、第二日廿萬六千九百圓、計五十萬二千五百圓といふ好成績を示した

沃川の葉煙草收納
賠償額豫想九萬圓

【沃川】煙草耕作組合管內は昨年から米國種葉煙草を耕作してゐるが成績も頗る良好なので今年は耕作面積を擴張し八十町步を耕作したが葉煙草收穫三萬二千二百四十貫、賠償金九萬一千二百九十六圓(反當收入百十九圓)を豫想、耕作者一百十名で一人平均四百三十五圓に達するものらしく收納は青山十四日から三日間、沃川十八日安內廿日から四日間

文廟釋奠

【清州】文廟の秋季釋奠は去る十五日午前十一時から儒林多數參列、金知事以下官

獄中から兵役志願
血判して模範囚赤誠を示す

【新義州】獄中から血判の兵役志願……新義州刑務所に服役中の模範囚人日出國男君(三)一假名=は獄中新聞やニュース放送等を聞いて國家の非常時を知り日本男子の一人として一死報國戰場に活躍したいと血判して志願書を陸軍當局へ提出、陸軍當局ではこれを更に朝鮮軍當局に廻したが、本人は重ねて朝鮮軍司令官宛同樣血判を以つて懇願した、右につき永町同刑務所長は語る

本人が翻然時局に鑑めて自分の過去を悔いその償ひはこの秋を國に捧げたいと熱心に願ひ出でたとげをり君國に報ぜんとするの貴い志は喜びに堪へないが本人は何しろ重大犯人として收容されてゐる關係上充分考慮の餘地があるのは遺憾に堪へない

◇開業披露【堤川】去る十五日開業した東一銀行堤川支店では同日午後六時から官民七十餘名を招待料亭富士之家で開業披露宴を催した

民諸氏參列し嚴肅に執行
◇【堤川】文廟では十五日恒例の孔子祭を嚴かに執行
◇【開城】文廟秋季釋奠は十五日午前十一時から元町成均館で府尹公署長、各學校生徒ら千餘名參列の下に執行

なんと豪勢な
五百圓の客車一輛買切つて
癩病患者の一人旅

【平壤】癩病患者の豪華旅行……府內西城里某の息金川某(二七)は癩患者であるが閉ぢ込められた暗黑な生活を嫌ひ毎日抜け出して出歩くので平南道警察部では病毒の傳染を恐れ近日小鹿島更生園に送ることゝなつた、ところがこの小鹿島送りがまた振つた豪華旅行で、客車一輛を買ひきり二名の警察官が附添つて送るものでその費用はざつと五百圓を要するといふ豪勢である

長湍愛婦總會

【長湍】愛婦長湍分會では去る十五日午後二時から長湍郡廳後庭で總會開催、郡守、憲兵分隊長はじめ多數の婦人連、女學校長、夫人及び郡內各部長夫人ら列席、各面分區からつめかけた會員は五百餘名に達し空前の盛況であつた【寫眞=その總會】

牢固たるその商權
"羅津中心主義"にも搖がぬ清津
北鮮四港論 ⑦
成北支局 濱田生

現在日本海時代の花形として事實上北鮮三港の王座を占める清津はその繁榮な地理經濟力と華やかな各種產業を後続として躍進實に素晴しいものがある、四港は勢ひの計劃的な問題については何れも括る時に一言するが兎も角十二年度にかけるその吞吐貨物は既に百餘萬噸、貿易額は實に一億圓を突破し年々人口も約三十%の激增といふ殷賑さである、羅津に港灣施設が決定した當時の悲觀論は今日全く杞憂としてふつ飛んでしまつた

現在、北鮮三港經由の貨客の大半を占めしかも多彩な各種產業に卽應する莫大なローカル貨物の殺到に悲鳴を揚げさうな清津にも、失張り大きな悩みがある、夫れは港灣施設の缺といふ一つ路日滿港灣の羅津中心主義である、見やうによつて……最近滿鐵の羅津中心主義政策は著しく露骨化して來た、これは止むを得ないとしても果して將來日滿ルートの中心が清津から羅津に移つた時……清津はどうなるか?確に華かな國策的意義は半減されるであらう、しかし產業都市としての根據いその金城湯池は微動だもしないであらう、華やかな國際港としての清津からローカルポートに轉落することは決して好ましいことではない筈だ、貨利は別として甚に清津としての惱みが潛むことは無理からぬ所で問題はこの一事にある

◇

清津にとつて流下する滿洲貨物は却つて荷厄介であらう……寧ろ勃興しつゝある各種工業の吞吐港として又は水產港として各種雜貨の搬入港としていくべきだ……といつてみた所でそれはで港灣能力と關聯した問題でこそあれ港灣の整備強化すへ不可能でなかつたならば何も荷厄介視する理由はない

また工業港にしてからがこれには驚異的な施設をいま急いでゐる、即ち西港(日鉄港)が大半その役目を引受けようし、水產港としても又漁港が大半その效用を認め得る今後に際せられた清津の使命からしても現在の商港はなるほど確に狹隘過ぎる、だから清津としては

これが擴充強化に躍起である、羅津中心主義が不可能のものでなければこれを撤充することによつて或は清津開港中心に是正するとも可能ではないか……といふ議論も成立つ譯である

◇

清津が今やつきとなつて實現を促進しつゝある築港擴充案は先づ差當り約八百萬圓の工費で西側に防波堤を延長し、更に第二埠頭を新艤船から出す(能力約百萬噸)といふ假定的な小規模のものであるがこれすら未だ目鼻はついてゐない、清津の場合港灣施設の困難とその管理經營が二元的であると

いふことが非常な悩みだ…といふ故も山府尹の語を引用するならば滿鐵にとつて清津は恰かも借家住ひみたいなものだ、氣休めに修理するやうなことはしまい、よしも他人の家に莫大な金をかけて家主もまた容易に造作をやるとと許さないだらう、家主からも借家主からも顧られないといふことになつたら一體この家はどうしたらよいか……この借家制度を根本的に改修することは以外にはないではならぬ、さて名實共に滿鐵中心になければならぬのは明言は出來とかならぬ、それは何れ近く何ら浸透性の形態となることは出來ないが、しかしながら得る真理がある

るが、襟山府尹の語には確に皆定し得る真理がある、しかしながら日にいく飽か否かげるその進捗の問題は果を斷ずることは出來ない時代といふものが果して何時來るか？『何年後だ』とは明言は出來ない、人爲的に強行されるか否かはさておいて一般取引上、經濟上の中心はその港の如何に拘はらず依然當分清津ではなからうか、その占める地歩は嚴然たる商權は牢固として抜く可からざるものがあるからである

はこれが還元論についても一方的な論議をもつて直ちにこゝを云爲することは出來ない難問題である

大無煙炭礦
墨湖の奧地に
ちかく開發の運び

【墨湖】墨湖港北方約十二キロの三和面金井里山谷一帶にこの程埋藏量百萬坪を越える無煙炭の大礦床が發見され朝鮮無煙炭株式會社の手で開礦することになつた、なほ三陟無煙炭礦は中央三陟無煙炭株式會社の手で開礦することになつた、たぐ…しかしこれは永登浦港東海岸の運送も殷賑になるものとみられ同港の殷賑に正に錦上に花を添へるものと期待されてゐる

秋谷槐山署長

【槐山】今回槐山警察署長に榮轉の秋谷署長は着任以來四年八ヶ月、警察行政は勿論地方發展上に貢獻することろ多く今や中央線着工しこゝかいよ〳〵氏の敏腕を待つべき發展途上の槐山としては同氏の轉勤は殊に一般から惜まれてゐる

法德溫泉開業

【永登浦】永登浦西方法德名所として豊富な溫泉、京畿道は清渓と共に傳まる溫泉で……開業、投資も時局柄控へ內輪にとゞめてその費用を國防獻金する事

仁川府勢振興會
あす商議樓上で開く

【仁川】府勢振興委員會は廿日午後二時から仁川商工會議所會議室で開催されることになつた、此度の會議に於て府勢振興の根本策を如何に打開せんとするか、この仁川の將來を左右する委員會の活動は各方面の注目を惹いてゐる

よく開通するとしても驛車停留が不開港では意味をなさないので御散策を願ひたい、多獅島築港工事も進み二年後には新義州港第一の吞吐港となると期待されるが、この關係が宜しくしては新取作業をもつて驛車を行ひ安全且つ建設を旨とし工事を急いでゐる

多獅島鐵道
の開通延期

【新義州】多獅島築港工事の進捗に伴ひ新義州多獅島間を結ぶ多獅島鐵道は愈よ十一月一日から開通することになり、新義州港の吞吐港としてデビューすることになつてゐたが事變下における船舶運搬は困難となり、加へて結氷期に向ひ施設の不足に各地とも悩んでゐる折柄なので多獅島鐵道會社では完全な所迄は無理に開通を急ぐ必要はないと十一月一日開通を一時延期することに決定、結氷期を待つて開通することに變更した、右につき菅野京城鐵道事業所長は語る

新義州府では其後の港灣施設に就ては殆ど完成の域に達してゐるが施設の開通は十一月一日にやる筈だつたが多獅島の施設の關係で延期することになつた

黃澗の秋祭

【永同】黃澗大神宮秋季例祭は十三、十四の兩日に亙り執行

人の動き

▲榮井永同郡産業分會長 湖南支部大會參席のため十五日清州へ、十七日歸任

兒童の赤誠

【開城】府內元町小學校一、二年生二百十六名は各自貯金で慰問袋を調製し在滿皇軍將兵へ贈り

清州文廟落成式

【清州】昨年九月以來工費二萬二千二百八十二圓を投じて改築中の清州文廟はこの程工事完了、去る十六日午前十時から金知事以下官民多數參列の下に落成式を舉行、功勞者閔泳殷氏並に寫眞を表彰、改築功勞者金沖舜氏以下三百三十九名並に工事從業者に感謝狀と記念品を贈呈し式を終り落成祝賀宴を催した

二百圓を提供すること、教員選舉で取極め協會名義で受檢代理をなすこと、無檢査級の運搬、移檢査程度の統一等を圓滿解決の上七時散會した

黑湖市內電話
來月上旬架設

【黑湖】住民待望の市內電話架設はいよ〳〵架設の運びとなり遲くとも來月上旬中には架設完了の模樣で目下材料運搬中であるが實現の曉には黑湖港の面目を一新するものと期待されてゐる

開城簡保健康所落成式

【開城】既報、開城簡易保險健康相談所落成式は十五日午後二時から郵便局の後庭で京城遞信分掌局長、宋府尹、三輪警察部長、前小林局長ほか多數來賓參席の下に盛大に擧行、式後別席の祝宴を張つた【寫眞=開城簡保相談所】

水原穀協總會

【水原】水原穀物協會では十六日午後一時から穀物協會で總會を開催し地方穀物檢査所との間に意見の相違を來してゐた穀物檢査手數料につき種々打合せた結果穀仲買人を取締、自由の一種として仲買人から一人につき五圓を徵收…其他……

シネマと演劇

愛館【仁川】十八日から三日間(晝夜二回)▲ユナイト映畫『最後の戰鬪』▲メトロ映畫『科學の恐怖』▲日活京都映畫『一心太助』尾上菊太郎、原駒子主演▲パ社、大朝、パテー世界ニュース

觀館【仁川】十九日限劇團『…』

婦人良藥 産前産後に!

喜谷實母散

冬の仕度に!

夜おそく迄仕事にはげむ今日此頃!少しのつかれも冷えも感じないこの健康さ明朗さ これもみんな喜谷を愛用してゐる賜です。

血液の循環を良くしませう

主效

月經不順・不妊症・帶下・冷え性・血の道・産前産後・頭痛・腰痛・ヒステリー

全國藥店にあり

東京京橋 喜谷市郎右衞門商店

類似品多し 喜谷に御注意下さい

●頭痛にノーシン●

二日醉せぬ健康日本酒

理研酒造 新世界

新鮮な秋の味覺に芳醇な秋の美酒

祝 錢島堤防竣工式

普光面長 孔世柏
地主代表 文太涉

花柳病外科 島崎病院

京日案內

花柳病專門 和田醫院

料金表(料金は前金)

賣家 賣二階一棟百四十坪 住宅地三百坪 電話一一九三番

カメラ 京城本町…中古品賣買

巡査 採用試驗…

麗人 …

工場 …

讓店 …

尋犬 …

小店 南大門通…

炊事 …

看護 仁川府…

タイピスト …

和英タイプ …

新築 …

少女 …

高級 …

射的 …

特別案內

傭人廣告

不二興業株式會社

女子店員急募 丁子屋

社員至急採用 朝鮮商工株式會社京城支店

新築高級住宅 二四一秋本へ電話本七九七

世界へ輸出

健康の長期建設

胃腸榮養　複合ヘーフエ菌劑

錠劑　わかもと

秋から冬へ！次第に迫る寒氣に對し、堂堂と抵抗出來る自信はお有りですか？平素から虚弱で、一時凌ぎの手段で辛うじて危機を切り拔ける程度では、やがて寒さの加はるにつれて呼吸器を犯され胃腸を害し、貧血や冷え込み等も起つて來ませう。それらを悉く克服するに足る强靭な頑健體質を造るには……

婦人の健康藥

婦人はその體質と運動不足から、便秘、貧血、皮膚汚染等が多く、早く年を取る傾向があります。

錠劑わかもとは細胞賦活作用で腸組織を强め、殺菌、增血、榮養等の綜合効果を發揮する婦人の健康藥であります。

酵母劑の革新

萬人幸福の源泉たる、最新の療病知識を平易に說いた「酵母劑の革新」と題する四六倍判のリーフレットを葉書で御申越の方に無代急送申上ます。

小學校の爲に

わかもとについてゐる掛圖引換券を先生に差上げませうそれと引換に皆樣の學校へ美しい掛圖が寄贈されます。

快食し快便なれ

胃腸機能を細胞から活潑に

"どうも飯がうまくない""便通が停滯する"といふのが病弱者に共通の悩みです。胃腸病は樣々の症狀に因はれて化學的對症藥を濫用してゐる內に慢性化してしまふことが非常に多いのですが、錠劑わかもとは胃腸病の根本原因となつてゐる胃腸壁細胞の衰弱に、再起の活力を與へ、立直つた胃腸自身の力で炎症や無力や蠕動の變調から脫却せしめます。

かゝる原因療法を實行して、始めて快適な食慾は腹の底から湧き上り、食べ物は消化よく胸もたれせず、常習性の頑固な便秘も易々と快通するのであります。

氣道粘膜の强化

白血球の喰菌力を旺盛に

肺炎、結核、感冒の病菌は、鼻、咽喉、氣管の粘膜を通じて侵入します。これが防衞は專ら白血球の司る所でありますが、錠劑わかもとは非特異性刺戟と呼ばれる複合ヘーフエ菌特有の作用で以て白血球を增殖し、その喰菌力を旺盛ならしめ、病菌の侵入を許しません。また既に發病してゐる箇所に對しては、病菌の勢力を挫き治癒力を著しく增進する効果がありますので、呼吸器病の治療にも廣く賞用されて居ります。

貧血と冷え込みは

增血榮養で體內より溫かく

貧血や冷え込みは生れつきだと諦めてゐる人が多い。しかし遺傳などは極めて珍しく、大部分は長い間、造血素の不足して出來た體質なのであります。從つて外部から溫めても根治する筈はありません。

造血に必要な榮養素はヌクレイン、鐵分、燐、銅及び各種ビタミン、ホルモン等ですが、錠劑わかもとはこれらの優秀な給源ですから、連用されます時は血量豐かな體質と化し、血色も鮮やかとなり、體內溫暖にして冷え込みを知らぬやうになります。

銃後の務め　愛國公債進呈大特賣

殘らず當る進呈品の內容

一等・愛國公債廿五圓券　壹枚　百本
二等・愛國公債拾圓券　壹枚　五百本
三等・文房具セット　壹組　一〇〇〇本
四等・高級裂地草履　壹足　二〇〇〇本
五等・標準國旗　壹旒　三〇〇〇本
等外「手工繪本」「不思議カード」「重寶秘訣繪本」「戰爭將棋」「魔法盤」「廻轉双六」

進呈方法

◇錠劑わかもと（一圓六十錢）一個お買求めの方に、等外の中一種と「愛國公債進呈懸賞應募用紙」一枚を洩れなく呈上致します。

◇右の「應募用紙」に懸賞問題が記してありますから、それによつて回答應募された正解者に抽籤で左記の賞品を進呈致します。

（昭和十三年八月十日 [illegible]）

病氣見舞・慰問袋に喜ばれる錠劑わかもと

藥價低廉　三百錠（二十五日分）一圓六十錢

十歳前後の兒童には四日十錠・五歳前後には五日十錠・三歳前後には六日十錠に當る　[illegible]

★株式會社わかもと本舖　榮養と育兒の會

東京芝公園

電話芝代表一一七五番・振替東京一〇〇七番

われ等の出來秋 (上)
高陽蔬菜實習學校を訪ふ【桑原記者】
汗の結晶四千圓
正門に威張る糞尿車

寫眞は朝露をふんで大地を耕す高陽蔬菜實習學校の生徒達

田園の小米日に勁れた力强い收穫の喜び――背番をぐんとつきだした四、五百匁もあらうかと思はれる宮重大根のうねり、見事に結球して行く白菜の王者芝罘包頭蓮、鼻唇る程新鮮な青物の香りが鼻をうつて、誰しなくも肥腴な蔬菜の現實の逞しい收穫、京城の郊外義州街道を北に三里半高陽郡神道面三松里の爽かな山懷に抱かれて、今年の一月開校したばかり生徒僅か廿名の朝鮮唯一の誇るべき農民道場「高陽公立蔬菜實習學校」が迎へる最初の出來秋がこれだ

神嘗祭 の國旗が一本丸太の掲揚塔に高々と翻つてゐるが正門に訪客を迎へるものは黒光りした糞尿車、今日も一日は野良仕事にいそがしい、全員寄宿舍で絶對的な勤勞中心主義、朝は五時半に起き夜十時の就床まで文字通り星を戴いて出で星を戴いて歸り寸分の餘暇も無く徹底的な百姓魂を鍛へ上げる。畓六千百九十四坪、畑一萬三千八百八十一坪、計一萬餘坪の實習地は一人當り千坪近い負擔となる、夏の間は四時半の起床でまだ暗い中から汗水たらして除草に中耕に灌水に心血を注いだものなのだ、生徒は全部普通學校の卒業生で最初此の學校が出來る時は京城に近い事ではあり百姓仕事の學校では希望者も無からう、あつても永續きすまいと心配され、實際生徒達も面や出身學校からかりたてられて、あはよくば面書記か面技手の踏段にと思ひながら渋々入學して來たものだが今は

全部の 氣持が一新されて廿圓や卅圓の俸給生活より百姓こそ天職と信じ、農を一生の事業として十二月の卒業期を前に早くも學校の骨折りで自宅に農舍や脱穀舍を準備、耕地を手配して新しい年の百姓仕事を待へてゐる、その故にこそ校長の下村先生と河原先生、李助手を中心に寢る間も惜しんで孜々として働き、作物をつくるだけで賣る方を知らなくては片輪だといふので、自發的な申し合はせで十五、六時間の勤勞の後の疲れもいとはず毎日三人づつの當番が午後の八時から牛車または手車を挽き、二里餘の手綱をさげて夜通しで南大門市場まで販賣に出る。これは近く京城に中央卸賣市場が出來た時、此處の卒業生が出荷組合の中心人物として働ける樣、四つに分れた寄宿舍でそれぞれ出荷組合をつくり、校長を組合長として出荷申込や賣上金仕譯等など

必要な 農業經營の訓練も積まれてゐる、市場に出た販賣當番は三里半の山坂を一睡もせず車を挽いて眞夜中の二時か三時頃漸く京城につき、一人を殘して二人は空車を挽いて歸り、殘つた一人はその市場に於て狀況を視察して何が良く賣れどんなものが高く捌けるか細かな觀察を行つてお晝過ぎ歸校する。そして二三時間も睡ると起きて皆と一緒に働くのだから、一人の睡眠時間は平均五時間そこそこで全く逞しい

犧牲土 はどんなにして中和させるものか、鮮農の智民と云ふ外はない、元來山間の斜瘠な土地で酸性アンモニアを過用した結果、土壤は著しく酸性となり肥料の足らないところは害虫がいやと云ふ程發生して散々と擔ぎされたが苦戰は研究の絶えざる努力となり農事に何をどんなに使用すべきものか不幸の一つ一つが學問になり、今は此の地所を第一のものとして再び續し、無限果方を逞業して松下村塾にも似た學園に朗かに勤勞にいそしんでゐる、二町一反としても、此の僅地から今年は四百五十斗の米の收穫は別に三百圓の實入りをあげ、秋もまた大根二萬六千貫、白菜二萬二千貫、キャベツが千三百貫、茄子やトマトが見具來合六千九百貫と云ふ程で今年一年の決算は四千圓の收穫見込、其前期の錄取も斟らなくなり土地が肥え、現在大半を占めてゐる小作地が自作になれば三年後には現在の生徒數が倍加しても此の土地で六人分の自給自會がやれるものと確信され、既に市場の外に女子師範や井倉製氷などのお得意先も出來た

サラリーマン喜べ
綠の保健地帶に 府營住宅を新築
府有地を開放 一石二鳥の名案

南山周廻道路沿ひの府有地十萬坪を一般に開放して府民の住宅難緩和に乘出した京城府では、更に一歩を進めて土地を買ひ家を建てることの出來ない府民大衆のために新に府營住宅を建築する案を樹立、先づ第一期分として開放される十萬坪の府有地内に五十戸を新築するととなり七萬五千圓を明年度豫算に計上、住むに家なき京城府民から天來の福音として迎へられてゐる

現在京城府内の府營住宅は綿兵町の四十戸(家賃十八圓五十錢)と光熙門外の細民公營住宅八十戸(家賃一ヶ月五十錢)に過ぎない貧弱な狀態であるが、今回の計畫によれば、府有地に整地費をかけて一般に開放する結果生ずる財源の中から一部を府營住宅の建築に充當せんとするもので、南山周廻道路沿ひの一帶を手始めに、區劃整理の進捗と併行して順次整理地區内の府有地を利用、綠の保健地帶に理想的な府營住宅網を布かうと云ふのである

今回 の第一期計畫は南山周廻道路を縫つて漢江の淸流を俯瞰する景勝の地約千坪を割いて、六疊、四疊半(直突)三疊に二疊の玄關附と云ふサラリーマン家族には手頃の住宅で、一すした庭も用意され、家賃二十圓程度で希望者に住さうと云ふのだから、早くも各方面の話題を獨占してゐる、

この 京城府では一戸當り約廿坪を豫定し、うち建坪を十五坪前後と見て建築費千五百圓、五十戸で七萬五千圓を投じ新築着工としての府營住宅陣强化に積極的な第一歩を踏み出すこととなつた譯であるが、しかもこの經費は整地に計上して起債を仰ぐとは云ふものの實情は府有地を住宅地として開放した結果得る所の財源で賄ふのであるから、これこそ京城府が自慢するのも無理のない一石二鳥の名案であらう

鰯十五萬尾 内地へ移出

内地全漁聯では地方漁村の保護は、漁獲價一〇〇%で漁民も鰯を食膳に供するとが第一だといふので、この鰯の本場である朝鮮へ鰯移出を依頼してきた、朝鮮漁組中央會ではとれすぎて困つてゐる鰯の販路擴張のためにも、また戰時食糧政策の一端の寄與にもなれば之れに越したことはないので早速見本として咸北雄基水産組合を通して卅一噸十五萬尾を送ることになつた、鮮産鰯が内地漁村の食卓を賑はすのも近い

毎朝皇居遙拜を 全鮮に實施
明治節の佳節から

國民精神總動員聯盟では全半島民衆の毎朝皇居遙拜の勵行に努めることとなり「毎朝皇居を遙拜致しませう」といふ印刷物四百萬枚を全鮮に頒布し、來る十一月三日の明治節當日から一齊に實施することとなつた

靖國神社 臨時大祭遙拜式 けふ朝鮮神宮で

朝鮮神宮に於ける靖國神社臨時大祭遙拜式は十九日午前十時から御宮祭殿前庭に於て、南總督、中村軍司令官、大野政務總監はじめ各官衙代表者參列執行されるが、宮司の祝詞奏上に次いで參列者代表の玉串奉奠の後、同十時十五分聖上御親拜の時刻一齊に遙拜し一分間の默禱を捧げることになつた

教育勅語謄本傳達式

今回新に内五十校に下附せられた教育勅語謄本傳達式は來る二十日午前十時から總督府第一會議室に擧行、左の各校に傳達される

一、京城女子醫專
一、城東中學校外二十八校
一、江原道河東公普校外十九校

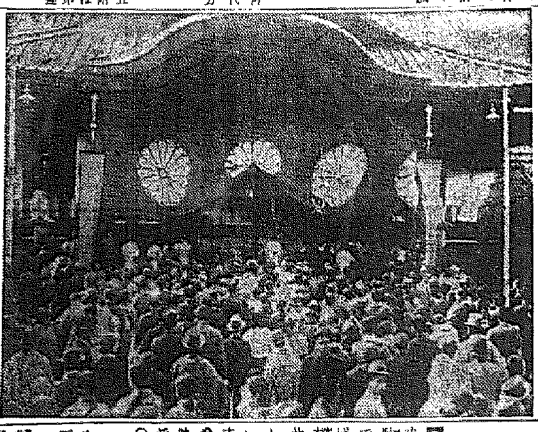
英靈よ安かれ 靖國神社臨時大祭【電送】

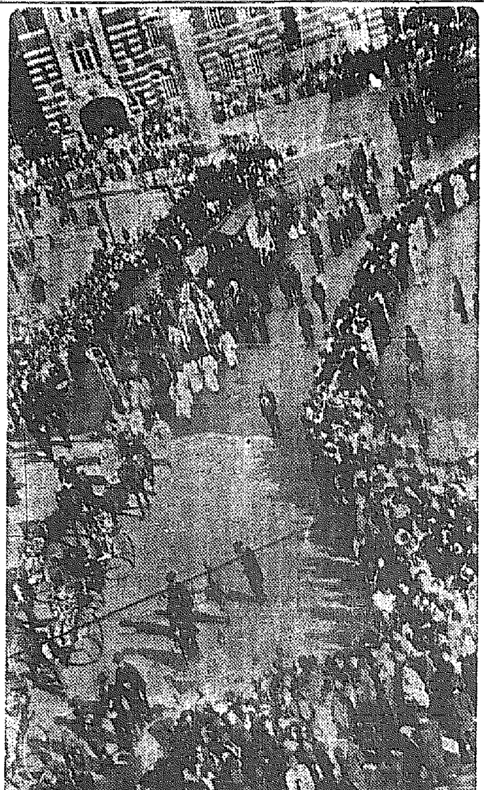

=勤儉尚武の秋祭り=

戰時下銃後の意氣を示さう京城神社恒例の秋祭は勤儉尚武のお祭り振りで山車、御輿の類はちんまり街の隅に飾られたばかり、それでも何處からともなくにじみ出て來る笛、太鼓の音が互しぼりの絆纏や白粉に紅をはいた子供達へ祭らしい氣分をそそるに陥つてゐた【寫眞=鮮銀前の御神幸行列】

樂譜に盛る感激!
ドイツ作曲家が苦心の名曲
孫選手に捧ぐ交響樂

【東京支社發】マラソン日本待望の世界制覇が半島の生んだ若人、當時まだ養正高普に在學中であつた孫基禎君によつて成しとげられ、一昨年八月九日ベルリン郊外グルーネワルトの森に二時間廿九分十九秒の快記錄を讃へて鳴りした「君が代」の感激、この感激にいま大陸の聖戰に矛をとる正義日本の姿を想ひあはせて、世界大戰參加の體驗軍人で現にドイツ國軍映畫の作曲家として第一線に活躍するヘルベート・ヴイント氏(五三)が、孫選手を通して

日本 にみなぎる「若い魂」を描寫しようとの大きな野心の下に「一九三六年 オリムピアク マラソン優勝者孫基禎に捧ぐ交響曲」が作曲され、最近ドイツから到着した東京五輪大會組織委員會[illegible]ヴイント氏の孫選手に贈るサインつき七枚續きのレコードが海を越えて、今は明大の競走部に籍を置く孫選手に手渡された、此の作曲は若い力、鮮血の奮鬪を象徴して大戰を血を以て戰鬪した友邦の作曲家が藝術的情熱を傾注した作品で

この 記念的交響曲は四月廿日ベルリン第一の大映畫館ウファ・パラスト・アム・ツオーにて、ヒトラー總統誕生の日を祝してヒ總統、ゲッペルス宣傳相その他各國の名士綺羅星の如く並ぶ中で、作曲者ヴイント氏自身の指揮の下に行はれ演奏はその前ドイツ放送局で片面七枚のレコードに吹きこまれたものである

『體育の日本化へ』
乘出す鹽原學務局長

鹽原學務局長は十七日午後七時府民館における朝鮮神宮奉讃體育大會關係各道聯部並に體育團體役員招待會の席上、體育の日本化を力說し運動競技も日本的でなければならぬことを强調し體育[illegible]各團體役員に問題を提供、研究方を希望する所があつたが、スポーツが興味本位に流れ、個人競技に徹し、試合本位に陷らんとする傾向ならないとする今日の[illegible]局長が特に體育の日本化を强調したことは時局柄重大意義を有するものとして注目され、しかして體育協會はこの見地から研究を開始することとなるか、體育研究會の如きものを設置するか、右に檢討を加へることとならう

につき鹽原學務局長は語る「今回の戰爭を見ても強大抵のものでは駄目であるから常に國民の力を蓄つて置かねばならぬと思ふ。そこで體育は日本化する必要があると同時に戰力培養を目的とするものでありたいと思ひ問題を提供して考へて貰ふやうに依頼したのだ、何も現在のスポーツを否定するものではないから、その點をも併せてはつきりして貰ひたい」

防共標語 京畿道支部當選者發表

國民防共思想普及のため防共聯盟京畿道支部では防共標語の懸賞募集を行つたところ應募總數二千八百卅五通に達し、十五日午前十時から渡邊道警察部長はじめ銓衡委員の審査の結果、左の標語が當選、三越で開催の思想展覽會に展示する

◇一等「嚴たる防共操たる國紘」教員小橋石舟
◇二等「忘るな防共守れよ皇國」鐵道員吳東植 ▲「赤で汚すな皇國」
◇三等「防共へ一億萬の白襷」江口幾楢明 ▲「一億一心防共戰士」菅中二年尹辰榮 ▲「嚴たる防共傑たる平和」淺井發子

輪禍

十八日午後三時四十分ごろ京城馬場町六八九ノ八[illegible]方先で京城府外楊州郡[illegible]の人力車[illegible]頭部に全治二週間の負傷、大學病院で治療中

漢口攻略放送 當分中止 天候不良から

日本放送協會では銃後國民の熱望に應へるべく漢口前線の現地實況放送を計畫、十八日から第一回として午後七時十五分から十分間宛毎週火、木、土の三日間毎日最前線から皇軍奮戰の生々しい狀況を電波にのせて放送する筈であつたが、現地下關の無線中繼所が空中狀態不良のため不能となつたので當分の間待たれた前線放送は中止されることとなり待ち焦がれた銃後國民をがつかりさせた、從つてBKの中繼放送も當分の間ない譯である

盟邦伊太利から 答禮訪日飛行
スタンパ紙の壯擧

【ローマ十七日同盟】朝日新聞の訪歐神風號の答禮飛行計畫中のスタンパ新聞社では十七日答禮訪日飛行計畫の詳細を發表した

一、使用機 フイアットBR型二〇型機、發動機フイアット空冷一千馬力二基(最大時速四百四十キロ、航續二千五百キロ)
一、操縱者 スタンパ紙編輯局所屬ルアルヂ氏外操縱士二名
一、出發期日 十一月第一週
一、コース 神風號の逆コース

一行は神風號の世界記錄を破るべくながく意氣込みである

沸き返る寫眞展
原稿挿繪展も大人氣

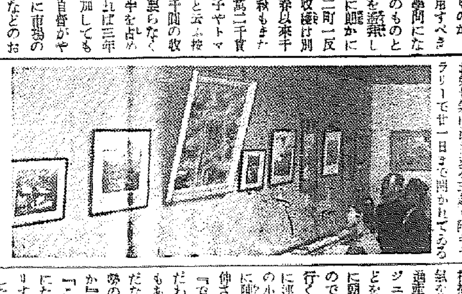

本社主催の「躍進朝鮮產業風物寫眞展」及び「京城日報連載小說原稿挿繪展」はお祭氣分に沸き返る三越四階ギャラリーで廿一日まで開かれてゐるが「原稿挿繪展」は珍しい催物だけに人氣を呼んでゐる、寫眞展の方は躍進產業朝鮮の姿を大きくセンターに集めたものと各地の風景人情などを藝術的にキャッチしたところに朝鮮カラーが現れてゐるといふので赤札はあとからく貼られて行く一方小說原稿挿繪展は、本紙に連載され好評を博した各作家の小說原稿とその挿繪をそのまま陳列したもので「あら、長谷川伸さんの字は讀みにくいわね」「でも吉屋さんの字、わたし好きだわ」と原稿の前を離れぬ女學生もあれば「少林寺恒の繪は流麗だな」「いや、山村耕花や河野通勢の肉筆原畫も珍しいぢやないか」と、これは批評眼が鋭く、「これも賣るんでせうか」と受付にたづね、賣らぬと聞いてガッカリする人があるなど、イヤモウ大した人氣である【寫眞=その會場】

東四軒町 火事 一消防手負傷

十七日午後十一時半ごろ京城東四軒町[illegible]方から出火、日本建物一棟一戸を全燒し[illegible]バコの吸殻がアトンに落ちたものとみられてゐるが同家は[illegible]火災保險に不動產一萬圓、動產五千圓の火災保險に加入してゐるので目下調査中、尚消防手[illegible]の消火作業中家屋倒潰の下敷きとなつて全身に打撲傷を負ひ目下手當中であるが生命には別條ない

金剛、興安 連絡船缺航 中間檢査から

關釜連絡船金剛、興安丸はいづれも中間檢査のため左の期間休航することになつた
▲金剛丸は十八日より十一月八日迄
▲興安丸は十一月十二日より十二月三日迄
同期間中七、八便は臨時に景福丸外一隻が代航

中川特派員 けふ歸城

山西の〇〇部隊に從軍することと七箇月、銃後の半島へ血のたぎるやうなニュースを送つてゐた本社中川特派員はさきほど出發した近藤特派員と交替、今十九日午後二時五十分京城驛着「のぞみ」で歸城する豫定である

ボイラー爆發 三名重輕傷
隣家まで滅茶々々

十八日午後五時半ごろ京城光熙町二ノ八二七宋福男經營の自轉車修繕工場で職工金萬福(二)が作業中ボイラーが過熱のため爆發し、鐵片は隣を破つて隣家の飲食店崔相鉉方をも滅茶々々にして了つた、このため金萬福は左腕骨、左上膊部に全治一ヶ月の重傷を受け赤十字病院に收容、崔は右手を上膊部から切斷し、飲食店で飲酒中の府内三四六の三五鄭面俊(一)は左眼を潰し同町三二七李永安妻李氏(一)も右手に擦過傷、頭面に打撲傷を受けて夫々府民病院に收容手當中 なほ宋福男使用のボイラーは無許可のものと判明、本町署保安係で目下取調べ中

團體往來

大分縣女子師範學校野苅利光氏他三十六名、二十六日午後八時五十五分入城、三坂旅館、二十七日午後四時二十五分

けふの天氣
晴れ一時曇

話題特急

本社見學 (十八日)京城東化町郵便所長宮崎一二三郎氏外十三名▲北明倫簡易學校青年團員[illegible]

☆…[illegible]

☆…京城地方[illegible]

ボイラー爆發 …
フイルム オリエンタル パンクロームXX

巴ボイラー 給湯に最低の燃料で最高の能力を特長とする竪型横型、貯湯式の各裝置ありて高級家庭浴用浴室、旅館、工場等多量の湯を使用するに好適。大浴場釜、配湯裝置 水道衞生、淨化裝置 設計施工請負 カタログ呈 特約 京城・黄金町 湊商會 大阪・堺筋北久寶寺町 株式會社 巴商會 東京・神田區

無糖・有糖 おむつコナミルク 日本小兒科學會 諸權威 御推奬 帝大教授 宮島農學博士 御指導 代理店 京城府南大門通 新井商房

大界の門商社 DOG SHOP 犬の寶典 日本畜犬合資會社

少額の投資にて最大の利益を得るベーカリー・コンパン (各地特約代理店募集) 東京市牛込區早稻田町四十四 早稻田商會 電話牛込四八三〇番 定價金貳百拾圓也

◎新案 製パン界の大發明◎ 「他に比類のない五色パン」 超特急速成製パン機の出現!

優良講義錄推奬 中學講義 鐵道 薬種商 自動車 巡査 軍人

花柳病專門 恒松醫院

一回効散 齒痛と頭痛に

義手足 コルセット 高野義肢製作所

キノキタ ネモン ブクロよ ウリコ アリ

商業登記公告 平壤地方法院安州支廳
破產宣告 京城地方法院鐵原支廳

麗人荘〔91〕

竹田敏彦作　伊勢良夫畫
【禁無断上演映畫化】

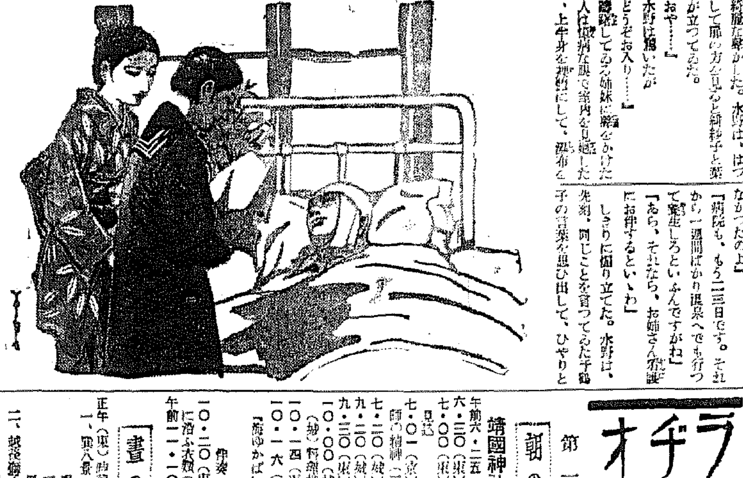

病床の花（五）

「ごめんください……」
輕いノツクの音がして、嫋らしい綺麗な聲がした。水野は、はつとして扉の方を見ると紳紗子と葉子が立つてゐた。
「おや……」
水野は驚いたが
「どうぞお入り……」
躊躇してゐる姉妹に聲をかけた。
二人は憐な眼で室内を見廻したが、上半身を起き加減にして、濕布を替へてゐる水野を見ると、暫く逡巡して、入口に遠ざかつてゐた。
「どうぞ……」
濕布が終ると、看護婦は、二人に會釋を殘して出て行つた。
「どうぞ、こちらへ……」
水野は、寢臺に腰を入れながらにつこりして二人を招いた。
「びつくりしましたわ……何うなすつたの？」
葉子が先に近よつていつた。
「自動車でね……」
水野は千鶴子との同車を思つて曖昧に答へる外なかつた。
「昨日、お電話したら、自動車の衝突だつてお話しでせう。詳しいことが聞けないだけに何んな風かと思つて、昨夜も寢なかつたわ」
「濟みません……」
「それで、もうお苦しいのでございますか」
紳紗子が、心配さうに、眉をよせて訊ねた。
「いゝえ、もうこの通り……」
「どうして知らせてくださらなかつたの……ねえお姉さん、すぐに看護に來られたのにねえ」
葉子が嬉しさうな表情で言つた。水野は[illegible]言葉を識へなかつた。
「あまり御心配させてはいけないと思ひましてね」
「あら、水臭いわ……ねえ、姉さん……」
葉子は、一人で、姉の分まで喋つて燥いでゐたが
「でも、よかつたわ、こんなお元氣で……私、自動車の衝突だといふから、どんな大怪我をなすつたかと思つて、ほんとに氣が氣ぢやなかつたのよ」
「病院も、もう二三日です。それから一週間ばかり温泉へでも行つて養生しろといふんですがね」
「あら、それなら、お姉さんが看護にお伴するといゝわ」
しきりに燥ぎ立てた。水野は、先刻、同じことを言つてゐた千鶴子の言葉を思ひ出して、ひやりとした。と葉子が突然、
「ねえ、水野さん……私達こゝへ來る途中に、エレヴェーターの處で、大原千鶴子さんに會ひましたよ……」
「……」
水野は、はつとして葉子を見た。
「あの人も、誰かお見舞に來たらしいのよ……お姉さんを見て、あなたもお見舞ひなんてお世辭を言つてるのよ……」
「それで、何うしました……？」
水野は、不安に訊ねたが
「えゝお兄さんの御病氣よ、と言つてやつたら、へんな顔をしてゐたわ。ほゝほゝ」
葉子は、笑つたが、水野は、今アイスクリームを買つて歸つてくる千鶴子のことを考へると、氣が氣でなかつた。

ラヂオ

十九日 水

第一放送

朝の部

靖國神社臨時大祭

午前六・二五 ニュース
六・三〇（東）支那語講座
七・〇〇（東）時報・今日の天氣見込
七・〇一（京）朝の修養 國光師の精神（二） 寺岡不說
七・二〇（城）ラヂオ體操
九・二〇（城）氣象通報
九・三〇（東）海外市況
一〇・〇〇（城）家庭メモ（妙）料理献立
一〇・一四（東）默禱
一〇・一六（東）合唱 國民歌「海ゆかば」 東京放送合唱團 伴奏 東京放送管絃樂團
一〇・二〇（東）家庭講座 國策に沿ふ衣類の知識 小川安朗
午前一一・一〇（東）海外市況

晝の部

正午（東）時報（城）長唄
一、寶八景 唄 杵屋六左衛門 三味線 杵屋六露次 同 杵屋六志ん
二、越後獅子 唄 杵屋六露次 三味線 杵屋六左衛門 替手 杵屋六志ん
午後〇・三〇 ニュース
二・四〇（東）ラヂオ體操
三・〇〇（城）講演 社會教化と青年團運動 金澤懇庵
四・〇〇 ニュース（氣象通報・）

夜の部　釜山・清津

六・〇〇（大）國史劇（テキスト二四ページ）輝く日本（九）〃木口小平〃 大阪國史劇研究會
六・二〇（東）コドモの新聞
六・二五（城）講演 朝鮮に於ける軍事後援事業の近況 總督府内務局長 大竹十郎
六・五五（東）カレントトピツクス
七・〇〇 ニュース・天氣見込
七・三〇（大）國民歌謡 備前の勇士（防長保護隊選定） 齊唱 大阪放送合唱團 指導 岡田幸次 伴奏 大阪ラヂオオーケストラ
七・四〇（東）生活改善講座 非常時生活の訓練 黒田一[illegible]
八・〇〇（大）獨唱と朗讀 現代日本の詩歌（二）—薄田泣菫作詞—
一、獨唱（イ）「つばめ」（ロ）「おもひで」（ハ）「離別」
二、朗讀詩曲「三の百合」 獨唱 荻野綾子 合唱 JOBK合唱隊 伴奏 大阪放送交響樂團 指揮 大澤壽人
八・三〇（東）ラヂオ時局讀本—「大陸支那の巻」中
八・四〇（廣・秋・山）俚謡
（廣島）石きり唄
（秋田）（イ）荒作節（ロ）荷方節 岡山縣北木島村石志
（山形）（イ）稲刈唄（ロ）最上節 戸澤竹三・外
九・〇〇（東）連續ラヂオ小說「黄塵」（上） 汐見洋 有澤搾春・外 伴奏 東京放送管絃樂團
九・四〇（東）時報・ニュース・氣象通報・明日の暦・翌日の番組・地方へのニュース・銃後美談

第二放送

正午 吹奏樂（レコード）
午後一・一五 家庭の時間
六・〇〇 ウタトオハナシ 魚識 開城幼稚園
六・三〇 趣味講演（二） 柳子厚
七・三〇 講演 崔麟
八・〇〇 唱劇調 金晴雲
八・三〇 連續古談（二） 張志浩
九・〇〇 短簫獨奏 李炳詰
九・一五 謡曲 金殷濟

一〇・一〇 初歩國語講座（二〇） 宋今璇

あすのきもの

午前一一・〇〇（東）幼兒の時間 歌のおけいこ（二）カヘイ勇士 指導 片山晃子 唱歌 番町小學兒童
正午（東）時報につゞき（城）朝鮮古談「百濟最後の日」 申鼓頌
午後六・〇〇（東）不思議問答 子供のテキスト[illegible]
八・〇〇（東）浪花節「南部坂雪の別れ」 東家左樂遊
八・四〇（大）勤勞歌集 獨唱 佐藤千夜子 齊唱 大阪放送合唱團
九・〇〇（東）連續ラヂオ小說「黄塵」（下） 汐見洋・外

朝鮮に於ける 軍事後援事業

【後六・二五】 内務局長 大竹十郎

昨年七月事變勃發以來我が朝鮮に於ける軍事後援事業に就きまして申述べたいと思ふのであります。皇軍の赫々たる武勲の蔭に我が半島二千三百萬の國民が如何に赤誠を以て之れが擁護に努力盡瘁し來つたかを知ることは極めて意義深いことであり同時に國民として大いなる參考となるべきものと信ずるのでありますそこで私は此の光輝ある擁護事業を二つの觀點から即ち其の一は國の規定せる軍事扶助法の發動運用の方面からと今一つは民間の熱誠に依り結成されたる朝鮮軍事後援聯盟の二方面から活動の近況を申し述べ併せて將來に對する覺悟方針等に言及したいと思ふのであります

連續ラヂオ小說 黄塵

【後九時】 汐見洋

大原への前進命令が下つた。副官が兵士達の敬禮に答へてから「もと見せない聲音は出來であるだらう」「出來て居ります」兵士たちは口をそろへた。そして出發した頃つた私たち二人に命令がもつたのはそれから三日目だつた。從いてきた苦力は柳子超といつた彼は日本へ行つて勉強したいといつてゐる夜、親子闘に近い後方停車場に汽車は滑いたそしてその夜敵襲をうけたのである。敵彈ははげしくうち出されたあやふく鐵路をかすめ驛長室の入口にあるランプを落したり膝にあたつて白い埃をあげたりプラツトフオームをすれすれにはずんだりとんで行つたり途端にバタ〳〵と驛から二人飛び出して來た二人は私たちのところへころがりこんできた驚いたことには一人は柳子超であつた「これが手に入つたもんでね」二人は戰利品らしいチェツコ銃を持つてゐる。私は柳子超に行けと命じたが彼は銃を握つた。チェツコ銃をかゝへたまゝ今にも手を合さんばかりである「お前はほんとうに行くつ氣かい？」「えゝ」「向ふに誰がゐるか知つてゐるだらうな」「……」「わからんことはあるまい」「わかつてます」「わかつててうごるかね」彼はくといいはんばかりにつゝかかつてきた「うたなかつたらうちころされてしまひます」やがて、敵は逃げて夜があけた、柳子超は今にも頭を地にすりつけんばかりにして一緒につれて行つてくれと哀願した「一緒に行きたいのはいゝが遠いぞ」「行く」「日本だぞ」「日本か？」その瞳は輝いた「うん日本の東京だ」「行く」私たちは笑ひ出してしまつた

講演 社會教化と青年團運動

【後三時】 金澤懇庵

顧へば青年の責任と使命は重大である。殊に青年團員の使命に於て然りだ。今や時局重大の秋遠天下の識者は齊しく青年指導の緊急なるを高唱し、精神作興の聲は喊ばれんとしてゐる。青年團の發達近時漸く實擧を加へけりと謂ふべしである。其の施設亦刮目に値するものがあるとは謂へ全鮮の青年團員を京城の地に集めて精神的訓練を行つたといふやうな大運動は鮮内青年團史上に未だ見當らないところである。絡るに過般本府主催の下にこの未曾有の大運動が實施せられた際に此の時に全鮮青年團員は朝鮮青年團の名の下に血盟せられた。正に青年團に一新紀元を開いたものだ。此の時に私は社會教化と青年團運動の如何に緊迫せる關係にあるかを語へ傍ら我國經濟の大業と青年の力が如何に大なるものであつたかを痛感し青年團員の奮起を促したいものと思ふ。

本社特選 半島大棋戦（7）

四段 赤岩嘉平
三子 里見寛二【京城覆審法院檢事】

○五九 は三
●六〇 に三
○六一 に三
●六二 は二
○六三 ろ二
●六四 に一
○六五 は一
●六六 は三
○六七 は五
●六八 に六
○六九 に五
●七〇 は五
○七一 は六
●七二 へ六
○七三 は七
●七四 へ四
○七五 は六
●七六 ぬ三

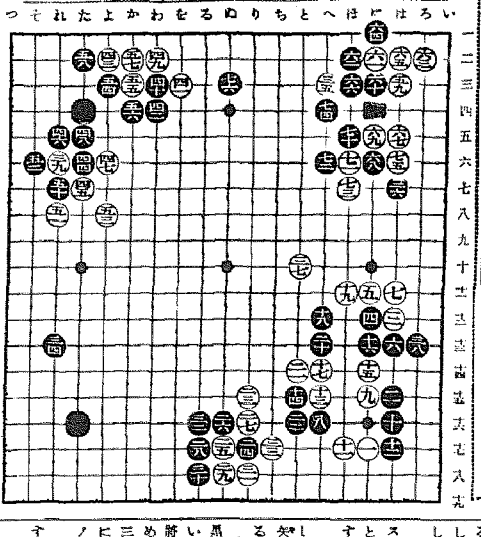

勝敗に關する錯誤

黒上邊の白に痛擊を加へる

講評 七段 瀬越憲作

飛勢を物語

◇白五九では黒「ぬノ三」の點に備へ、「りノ四」に上邊を圍つて居るのが、正着である。白が四一以下の交換を斷つ

併しさう打つと黒に六十と右上隅をシマられる事は、火を見るよりも明らかでもあり、その結果は局勢を平易化し、白の不利は蔽ふべくもない。

なく、五九と打込んで行つたのは、無理かも知れぬが、この形勢では、寧ろ當然の事である。要するに五九の手が尋常の手段を以てしては到底及ばぬ白の非勢を立證してゐる譯である。

◇白六一は普通「はノ四」にオスのであるが、それを六一、六三と打つたのは次に六七にトバんとする前提手段である。

だが其の作戰は、この局勢に處して策を得たものとは云ひ難い。矢張り「はノ四」にオス手段を採る所であらう。

參考圖（1）白一とオスと以下黒十二までの定石が想定され、次いで白は「い」にケイマするか、將た「ろ」とツメるかして黒を攻める事に依り、右邊の厚み——白三乃至三七を意味する——を十分に働かすと同時に、黒として「ぬノ三」に攻擊する餘裕を與へない。

これ白「はノ四」のオシを可とする所以である。

右邊を與へても

◇黒六八では六九にオシて打つ方が、分り易い意味がある。

すると白は「はノ六」にツキアタつて來るが、黒は參考圖（2）の如く惜しまず三六の一子を犠牲にし、五、七とオシて先手を取り「ぬノ三」の要點に先着すれば、

參考圖（2）

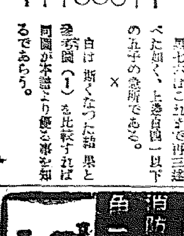

參考圖（1）

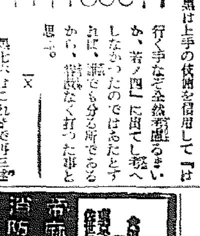

右邊は白に與へても黒が有利である。

◇白七一、黒七二は共に見損じと思ふが、勝敗を一舉に決して了ふ大變な錯誤であつた。

それは申すまでもなく黒七二で「はノ四」に出られたら、白は斷繼つて白七一とキル手はない譯で、これは七五とアテツクで打つ外はない。

勿論黒七四に至つても「はノ四」に出れば、白は同じく困難の極に逢したのであらう。

◇白七五と打つことを得て、斷く虎口を脱し、右邊を確保する事が出來た。

しかし黒七二、七四と好形に鼠き、次いで七六と白に痛擊を加へる手順となつては、右邊の損失を償つて何餘りある結果と云ふべく決して黒が惡いとは見られない。

白五九の打込は、自己の非勢を物語る。

觀戰記

白七一は無論誤算であらうが、あまりヒヤヒヤさせないで下さい。心臓の弱い者なぞ、棋譜を注觀して居られないですからネ。

×

黒は上手の技倆を信用して「はノ四」へ行く手なぞ全然警戒しなかつたのではあるまいか、若し「はノ四」に出て了したとすれば、誰でも分る所であるから、狼狽なく打つた事と思ふ。

×

黒七六はこれまで再三述べた如く、上邊白四一以下の五子の急所である。

×

白は斯くなつた結果と參考圖（1）を比較すれば局面が本譜より優る事を知るであらう。

大阪商船出帆廣告
◎内鮮優秀連絡船
北鮮門司阪神行 清津正午發（羅津前日發）門司翌々日午前
大[illegible]丸 十月廿二日
大[illegible]丸 十一月廿一日
北鮮臺灣行 阿蘇丸 清津出帆 十一月二日
清津、雄基、城津、興南、元山、釜山、博多、長崎、鹿兒島、那覇、基隆、高雄行
大連、内地直行 日滿連絡
朝鮮、滿洲至急行
大連 毎週二回 正午[illegible] 門司發後一時 翌朝神戸
熱河丸 十月十七日
鴨綠丸 十月十五日
[illegible]河丸 十月十三日
吉林丸 十月二十日
扶桑丸 十月二十四日
うすりい丸 十月二十九日
うらる丸 十一月八日
門司發基隆行 内臺連絡船
高砂丸 十一月一日
蓬萊丸 十月廿五日
門司より神戸行大型船便多數あり（案内書進呈）

鮮内代理店・案内所
大阪商船株式會社 京城支店 電話本局（2）一〇三〇
國際運輸會社
北鮮商船組
仁川 慶田組
釜山 釜山商船組
ジャパンツーリストビューロー 案内所（京城三越・釜山三中井）

朝鮮汽船出帆廣告
一、釜山出帆
麗水行（急行）毎月 午前十時
馬山行（急行）毎日 午後七時
木浦行 ・ 元山行（急行）毎日 午前九時
巨文島行 ・ 骨邊行 ・ 濟州島行
一、木浦出帆
濟州島行 毎日 午後九時
一、元山出帆
釜山行（急行）月廿回 夜十一時

九州郵船出帆廣告
釜山出帆
○博多行 毎日午前十一時
○對馬嚴原・壹岐・博多行 毎月十二回午後二時
一日四日六日九日十一日十四日十六日十九日廿一日廿四日廿六日
○下關行 毎月六回午前六時
四日九日十四日十九日廿四日廿九日
詳細は左記へ御照會下さい
九州郵船株式會社 釜山出張所 電話二一二四番

帝麻八筋 布ホース
消防ポンプ
消防器具・被服
角ニコム製品
本店 ・ 出張所
赤尾保商店
京城 ・ 城田張所
電話本局（2）三〇三七番

眼中の虎
虎ホームに眞珠の効用
眼病が充血して濁つた黄色の眼脂が出來る。毎朝眼が覺めても眼脂の爲に眼が閉ぢてゐる。涙が絶え間なしに出て常に氣持が惡い。眼明が甚暗なり目が霞み視力が衰へ易い。逆睫毛が生え眼球をつく故不快や病發を惹起る。角膜に星が入り曇りとなつて重症の視力障害を殘す。ベンヌスが角膜全體に擴がり終に失明狀態に陥る。トラホームは右眼症狀の外に種々の眼病の原因となる惡るしい傳染病で有ますが當家祖先苦心の結晶に成る鳥瑛藥、眼科光明藥は天然の眞珠を其儘細緻な粉末として配合した眼藥で其効果作用により日々の用藩に支障なく如上の不快症狀を速時解消しつゝ之が自然回復を成功させます。其内障眼・夜盲症・風眼等の一般眼病や眼精疲勞にも異色の効驗が有ますす用法は至極容易で大人・小兒の別なく何時でも御用藥が出來ます。
京都市五條大橋西入 本家 山本治兵衞藥舗 電話下（5）六八一 振替京都一〇四六

乳酸菌製劑
整腸 消化
エンテロノン
腸チフス・赤痢 惡疫豫防
本劑は純粹培養活性乳酸菌なる整腸劑にして腸内殺菌防腐自家中毒症殊に乳幼兒の下痢綠便等に奏效賞用す
價格低廉 一二五瓦 壹圓五拾錢 四瓦 一圓
株式會社 日本藥品洋行 大阪市東區伏見町三丁目 振替大阪四四〇六番
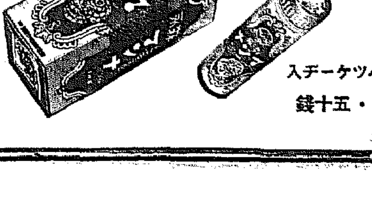
ノーシン のんで元氣です
慰問袋へお贈り下さい